



ยุทธศาสตร์การพัฒนา
แผนพัฒนาท้องถิ่น
(พ.ศ.๒๕๖๑ – ๒๕๖๕)

องค์การบริหารส่วนตำบลแพ่งพวย
อำเภอดำเนินสะดวก จังหวัดราชบุรี

คำนำ

แผนพัฒนาท้องถิ่น (พ.ศ. ๒๕๖๑ – ๒๕๖๕) ขององค์การบริหารส่วนตำบลแพงพวย จัดทำขึ้นตามระเบียบกระทรวงมหาดไทยว่าด้วยการจัดทำแผนพัฒนาขององค์กรปกครองส่วนท้องถิ่น พ.ศ.๒๕๔๘ แก้ไขเพิ่มเติมถึงฉบับที่ ๓ พ.ศ.๒๕๖๑ และตามแนวทางการทบทวนแผนพัฒนาท้องถิ่น หนังสือกระทรวงมหาดไทย ที่ มท ๐๘๑๐.๓/ว๒๙๓๑ ลงวันที่ ๑๕ พฤษภาคม ๒๕๖๒ เรื่อง ชักซ้อม แนวทางการทบทวนแผนพัฒนาท้องถิ่น (พ.ศ. ๒๕๖๑ – ๒๕๖๕) ขององค์กรปกครองส่วนท้องถิ่นที่กำหนด เพื่อใช้เป็นแผนพัฒนาท้องถิ่น และเป็นกรอบแนวทางในการจัดทำงบประมาณขององค์กรปกครองส่วนท้องถิ่นในปีงบประมาณ พ.ศ.๒๕๖๓ เป็นต้นไป

องค์การบริหารส่วนตำบลแพงพวย อำเภอดำเนินสะดวก จังหวัดราชบุรี หวังเป็นอย่างยิ่งว่าแผนพัฒนาท้องถิ่น (พ.ศ. ๒๕๖๑-๒๕๖๕) ฉบับนี้ จะได้ใช้เป็นแนวทางการจัดทำงบประมาณประจำปี และตอบสนองความต้องการของประชาชนในเขตองค์การบริหารส่วนตำบลแพงพวยอย่างมีประสิทธิภาพต่อไป

องค์การบริหารส่วนตำบลแพงพวย

สารบัญ

	หน้า
ส่วนที่ ๑	สภาพทั่วไปและข้อมูลพื้นฐาน
๑.	ด้านกายภาพ ๑
๒.	ด้านการเมือง/การปกครอง ๔
๓.	ประชากร ๖
๔.	สภาพทางสังคม ๖
๕.	ระบบบริการพื้นฐาน ๘
๖.	ระบบเศรษฐกิจ ๑๐
๗.	ศาสนา ประเพณี วัฒนธรรม ๑๒
๘.	ทรัพยากรธรรมชาติ ๑๔
ส่วนที่ ๒	ยุทธศาสตร์องค์การปกครองส่วนท้องถิ่น
๑.	ความสัมพันธ์ระหว่างแผนพัฒนาระดับมหภาค ๑๕
๒.	ยุทธศาสตร์ขององค์การปกครองส่วนท้องถิ่น ๒๔
๓.	การวิเคราะห์เพื่อการพัฒนา ๒๙
ส่วนที่ ๓	การนำแผนพัฒนาท้องถิ่นไปสู่การปฏิบัติ
๑.	ยุทธศาสตร์การพัฒนาและแผนงาน ๓๒
๒.	บัญชีโครงการพัฒนาท้องถิ่น ๓๖
ส่วนที่ ๔	แนวทางการติดตามประเมินผล
๑.	การติดตามและประเมินผลยุทธศาสตร์ ๑๕๙
๒.	การติดตามและประเมินผลโครงการ ๑๗๐
๓.	สรุปผลการพัฒนาท้องถิ่นในภาพรวม ๑๙๒
๔.	ข้อเสนอแนะในการจัดทำแผนพัฒนาท้องถิ่นในอนาคต ๑๙๓

ส่วนที่ ๑

สภาพทั่วไปและข้อมูลพื้นฐานขององค์การบริหารส่วนตำบลแพงพวย

ประวัติความเป็นมาตำบลแพงพวย

ความเป็นมาของตำบลแพงพวย เนื่องจากว่า “ตำบลแพงพวย” เดิมสภาพพื้นที่ของตำบลเป็นที่ราบลุ่ม มีลำคลองอยู่หลายสาย ในลำคลองส่วนมากมีต้นดอกแพงพวยขึ้นเป็นจำนวนมากต่อมามีการตั้งชื่อคลองสายนี้ว่า “คลองแพงพวย” ภายหลังได้มีการจัดตั้งเป็นตำบลตามพระราชบัญญัติลักษณะปกครองท้องที่ พุทธศักราช ๒๔๕๗ โดยใช้ชื่อตำบลว่า “ตำบลแพงพวย”

ตำบลแพงพวยตั้งอยู่ในอำเภอดำเนินสะดวก จังหวัดราชบุรี ซึ่งอยู่ทางทิศใต้ของอำเภอดำเนินสะดวก ซึ่งมีระยะห่างจากอำเภอดำเนินสะดวก ประมาณ ๘ กิโลเมตร และอยู่ห่างจากจังหวัดราชบุรี ประมาณ ๑๗ กิโลเมตร ตำบลแพงพวยมีพื้นที่จำนวน ๒๙.๑๗ ตารางกิโลเมตร หรือประมาณ ๑๗,๘๔๖ ไร่

ส่วนที่ ๑ สภาพทั่วไปและข้อมูลพื้นฐาน

๑. ด้านกายภาพ

๑.๑ ที่ตั้งของหมู่บ้านหรือชุมชนหรือตำบล

องค์การบริหารส่วนตำบลแพงพวย เป็นหน่วยการบริหารราชการส่วนท้องถิ่นจัดตั้งตามพระราชบัญญัติ สภาตำบลและองค์การบริหารส่วนตำบล พ.ศ. ๒๕๓๗ ได้รับการยกฐานะจากสภาตำบลเป็นองค์การบริหารส่วนตำบล ตามประกาศกระทรวงมหาดไทย เรื่อง การจัดตั้งองค์การบริหารส่วนตำบล ลงวันที่ ๑๙ มกราคม ๒๕๓๙ และกระทรวงมหาดไทยได้ประกาศในราชกิจจานุเบกษา เล่มที่ ๑๑๒ ตอนที่ ๙ง ลงวันที่ ๓๐ มกราคม ๒๕๓๙ หน้าที่ ๑๕๓ ลำดับที่ ๑๔๘๕

องค์การบริหารส่วนตำบลแพงพวย ได้เปิดทำการเมื่อวันที่ ๓๐ มีนาคม พ.ศ. ๒๕๓๙ โดยใช้อาคารเฉลิมพระเกียรติ ร.๙ ฉลองศิริราชสมบัติครบ ๕๐ ปี ของโรงเรียนวัดท่าเรือ ซึ่งใช้เป็นที่ทำการชั่วคราว แต่เนื่องจากว่าอาคารนี้มีความคับแคบไม่สะดวกต่อการให้บริการประชาชนและการปฏิบัติงานของเจ้าหน้าที่ ตลอดจนการประชุมของสมาชิกสภาองค์การบริหารส่วนตำบล ดังนั้นจำเป็นต้องมีการก่อสร้างที่ทำการใหม่เป็นของตนเอง โดยการขออนุญาตใช้ที่ดินบริเวณหน้าวัดท่าเรือในการปลูกสร้างที่ทำการองค์การบริหารส่วนตำบลแพงพวยแห่งใหม่ ซึ่งท่านเจ้าอาวาสวัดท่าเรือได้ให้ความเมตตาให้ใช้ที่ดินบริเวณดังกล่าว จำนวน ๒ ไร่ ๒๐๐ ตารางวา ใช้งบประมาณในการก่อสร้าง จำนวน ๑,๐๖๓,๗๔๔ บาท และได้เปิดให้บริการประชาชนอย่างเป็นทางการเมื่อวันที่ ๓๐ กรกฎาคม พ.ศ. ๒๕๔๐ ณ บริเวณวัดท่าเรือ

ต่อมาในปี พ.ศ. ๒๕๕๓ คณะผู้บริหาร และสมาชิกสภาองค์การบริหารส่วนตำบลแพงพวยมีความเห็นสมควรก่อสร้างอาคารสำนักงานแห่งใหม่เพื่อให้เหมาะสมกับงานในอำนาจหน้าที่ และภารกิจที่เพิ่มขึ้น ซึ่งตั้งอยู่เลขที่ ๙๙ หมู่ ๖ ตำบลแพงพวย อำเภอดำเนินสะดวก โดยใช้เงินงบประมาณก่อสร้าง

จำนวน ๑๒,๒๙๖,๐๐๐ บาท พร้อมทำเรื่องถึงสำนักราชเลขาธิการ กองการในพระองค์ขอพระราชทาน ชื่ออาคารสำนักงานองค์การบริหารส่วนตำบลแพงพวย เพื่อเฉลิมพระเกียรติพระบาทสมเด็จพระเจ้าอยู่หัว เนื่องในโอกาสพระราชพิธีมหามงคลเฉลิมพระชนมพรรษา ๗ รอบ ๕ ธันวาคม ๒๕๕๔ โดยได้ชื่ออาคารว่า “อาคารเฉลิมพระเกียรติ ๗ รอบ พระชนมพรรษา” และอนุญาตให้เชิญตราสัญลักษณ์งานเฉลิมพระเกียรติพระบาทสมเด็จพระเจ้าอยู่หัวเนื่องในโอกาสพระราชพิธีมหามงคลเฉลิมพระชนมพรรษา ๗ รอบ ๕ ธันวาคม ๒๕๕๔ ประดิษฐาน ณ อาคารที่ทำการแห่งใหม่



ความหมายตราสัญลักษณ์ งานเฉลิมพระเกียรติพระบาทสมเด็จพระเจ้าอยู่หัว เนื่องในโอกาสพระราชพิธีมหามงคลเฉลิมพระชนมพรรษา ๗ รอบ ๕ ธันวาคม ๒๕๕๔ คือ

๑. อักษรพระปรมาภิไธย ภ.ป.ร. สีเหลืองทอง อันเป็นสีประจำวันพระบรมราชสมภพอยู่กลางตราสัญลักษณ์ ขลิบรอบตัวอักษรด้วยสีทองบนพื้นวงกลมสีน้ำเงิน ล้อมรอบด้วยกรอบโค้งเรียบสีเหลืองทอง หมายความว่า พระบาทสมเด็จพระเจ้าอยู่หัวทรงเป็นศูนย์รวมดวงใจของคนไทยทั้งชาติ

๒. ด้านบนอักษรพระปรมาภิไธยเป็นเลข ๙ หมายถึง พระมหากษัตริย์พระองค์ที่ ๙ แห่งพระบรมราชจักรีวงศ์ เลข ๙ นั้น อยู่ภายใต้พระมหาพิชัยมงกุฎ อันเป็นเครื่องประกอบพระบรมราชอิสริยยศของพระมหากษัตริย์ และเป็นเครื่องหมายแห่งความเป็นสมเด็จพระบรมราชาธิราช ถัดลงมาด้านข้างซ้ายขวาของอักษรพระปรมาภิไธยมีลายพุ่มข้าวบิณฑ์สีทอง ซึ่งมีสัปปถูปภูลเศวตฉัตรประดิษฐานอยู่เบื้องบน

๓. ด้านนอกสุดเป็นกรอบโค้งมีลวดลายสีทองบนพื้นสีเขียว หมายถึง สีอันเป็นเดชแห่งวันพระบรมราชสมภพ อีกทั้งยังหมายถึง ความมั่งคั่งอุดมสมบูรณ์ และความสงบร่มเย็น

๔. ด้านล่างอักษรพระปรมาภิไธยเป็นรูปกระต่ายสีขาว กระจายนั่นทรงเครื่องอยู่ในลักษณะกำลังก้าวอย่าง หมายถึง ปีมหามงคลเฉลิมพระชนมพรรษา ๗ รอบ ตรงกับปีเถาะ ซึ่งมีกระต่ายเป็นเครื่องหมายอยู่บนพื้นสีน้ำเงิน มีลายกระหนกสีทอง หมายถึงความเจริญรุ่งเรืองของประเทศไทย ภายใต้พระบรมโพธิสมภาร เบื้องล่างตราสัญลักษณ์เป็นแพรแถบสีชมพูขลิบทองเขียนอักษรสีทอง ความว่า พระราชพิธีมหามงคลเฉลิมพระชนมพรรษา ๗ รอบ ๕ ธันวาคม ๒๕๕๔

ในปี พ.ศ. ๒๕๕๕ องค์การบริหารส่วนตำบลแพงพวยได้ทำพิธีเปิดที่ทำการแห่งใหม่อย่างเป็นทางการ ในวันศุกร์ที่ ๒๗ เดือน มกราคม พ.ศ. ๒๕๕๕ และมีการทำบุญทางศาสนาพิธีคริสต์ และพุทธศาสนา

๑.๒ ลักษณะภูมิประเทศ

องค์การบริหารส่วนตำบลแพงพวย ตั้งอยู่เลขที่ ๙๙ หมู่ที่ ๖ ตำบลแพงพวย อำเภอดำเนินสะดวก จังหวัดราชบุรี ถนนสายหลักผ่าน ๑ สาย คือ ทางหลวงหมายเลข ๓๓๓๖ ถนนสายโคกวัด - บ้านไร่ขาวเหนือ บริเวณใกล้เคียงกับสหกรณ์เครดิตยูเนียนดอนมดตะนอย โรงเรียนดำเนินวิทยา และวัดนักบุญอันตน



	ตำบลแพงพวยมีอาณาเขตติดต่อกับตำบลและอำเภอต่าง ๆ ดังนี้ คือ		
ทิศเหนือ	ติดต่อกับ ตำบลบ้านไร่	อำเภอดำเนินสะดวก	จังหวัดราชบุรี
		ตำบลวัดแก้ว	อำเภอดำเนินสะดวก จังหวัดราชบุรี
ทิศใต้	ติดต่อกับ ตำบลสี่หมื่น	อำเภอดำเนินสะดวก	จังหวัดราชบุรี
		ตำบลท่าหนด	อำเภอดำเนินสะดวก จังหวัดราชบุรี
ทิศตะวันออก	ติดต่อกับ ตำบลดอนกรวย	อำเภอดำเนินสะดวก	จังหวัดราชบุรี
ทิศตะวันตก	ติดต่อกับ ตำบลบางป่า	อำเภอเมือง	จังหวัดราชบุรี

องค์การบริหารส่วนตำบลแพงพวย มีพื้นที่ ๒๙.๑๗ ตารางกิโลเมตร หรือประมาณ ๑๗,๘๔๖ ไร่

๑.๓ สภาพภูมิอากาศ มี ๓ ฤดู คือ

ฤดูฝน	จากเดือนพฤษภาคม	ถึงเดือนตุลาคม
ฤดูหนาว	จากเดือนพฤศจิกายน	ถึงเดือนมกราคม
ฤดูร้อน	จากเดือนกุมภาพันธ์	ถึงเดือนเมษายน

๑.๔ ลักษณะของดิน

สภาพพื้นที่โดยทั่วไปของตำบลแพงพวยเป็นที่ราบลุ่ม พื้นดินส่วนใหญ่เป็นดินเหนียว และดินร่วน เหมาะแก่การทำสวนผลไม้ และปลูกพืชผักต่างๆ มีลำคลองธรรมชาติไหลลงสู่น้ำแม่กลอง มีคลองเล็กๆ จำนวนหลายสาย เช่น คลองแพงพวย คลองปู่เจริญ คลองลัดชู และคลองรางนายร้อย ทำให้มีน้ำใช้ในการเกษตรตลอดปี เหมาะแก่การทำเกษตรกรรมเป็นส่วนใหญ่

๑.๕ ลักษณะของดิน

สภาพพื้นที่โดยทั่วไปของตำบลแพงพวยเป็นที่ราบลุ่ม พื้นดินส่วนใหญ่เป็นดินเหนียว และดินร่วน เหมาะแก่การทำสวนผลไม้ และปลูกพืชผักต่างๆ มีลำคลองธรรมชาติไหลลงสู่น้ำแม่กลอง มีคลองเล็กๆ จำนวนหลายสาย เช่น คลองแพงพวย คลองปู่เจริญ คลองลัดชู และคลองรางนายร้อย ทำให้มีน้ำใช้ในการเกษตรตลอดปี เหมาะแก่การทำเกษตรกรรมเป็นส่วนใหญ่

๒. ด้านการเมือง/การปกครอง

๒.๑ เขตการปกครอง

องค์การบริหารส่วนตำบลแพงพวย แบ่งเขตการปกครองเป็น ๑๒ หมู่บ้าน คือ

หมู่ที่ ๑	บ้านโคกหลวง
หมู่ที่ ๒	บ้านท่าเรือ
หมู่ที่ ๓	บ้านหนองไก่อแก้ว
หมู่ที่ ๔	บ้านอู่ตะเภา
หมู่ที่ ๕	บ้านคลองปู่เจริญ
หมู่ที่ ๖	บ้านดอนมดตะนอย
หมู่ที่ ๗	บ้านโคกตะมั่ง
หมู่ที่ ๘	บ้านนายร้อย

หมู่ที่ ๙	บ้านหนองซ่งลม
หมู่ที่ ๑๐	บ้านคลองลัดชู
หมู่ที่ ๑๑	บ้านปากคลองซุด
หมู่ที่ ๑๒	บ้านปุเจริญ

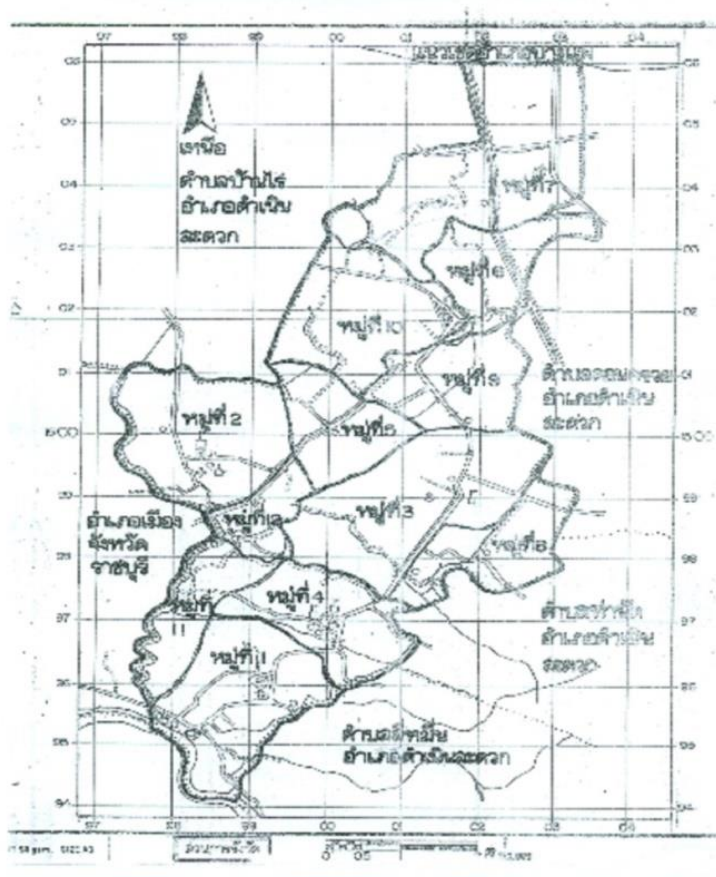

๒.๒ การเลือกตั้ง

องค์การบริหารส่วนตำบลแพงพวย แบ่งเขตการเลือกตั้งออกเป็น ๑๒ เขต ดังนี้คือ

หมู่ที่ ๑	หน่วยเลือกตั้งวัดสีตาราม
หมู่ที่ ๒	หน่วยเลือกตั้งวัดท่าเรือ
หมู่ที่ ๓	หน่วยเลือกตั้งโรงเรียนบ้านหนองไก่อแก้ว
หมู่ที่ ๔	หน่วยเลือกตั้งวัดเนกขัมมาราม
หมู่ที่ ๕	หน่วยเลือกตั้งที่ทำการผู้ใหญ่บ้านหมู่ที่ ๕
หมู่ที่ ๖	หน่วยเลือกตั้งที่ทำการผู้ใหญ่บ้านหมู่ที่ ๖

- หมู่ที่ ๗ หน่วยเลือกตั้งที่ทำการผู้ใหญ่บ้านหมู่ที่ ๗
- หมู่ที่ ๘ หน่วยเลือกตั้งที่ทำการผู้ใหญ่บ้านหมู่ที่ ๘
- หมู่ที่ ๙ หน่วยเลือกตั้งศาลาประชาคมหมู่ที่ ๙
- หมู่ที่ ๑๐ หน่วยเลือกตั้งบริเวณบ้านนายสุรเศรษฐ์ คลังนาค
- หมู่ที่ ๑๑ หน่วยเลือกตั้งบริเวณที่ทำการผู้ใหญ่บ้านหมู่ที่ ๑๑
- หมู่ที่ ๑๒ หน่วยเลือกตั้งบริเวณบ้านนายปรีชา เจริญวรรณ

๓. ประชากร

๓.๑ ข้อมูลเกี่ยวกับจำนวนประชากร

จำนวนประชากร (ตามทะเบียนราษฎร) ทั้งสิ้น ๘,๘๖๔ คน แยกเป็น ชาย ๔,๓๘๗ คน หญิง ๔,๔๗๗ คน จำนวนบ้าน ๒,๗๓๗ ครัวเรือน อัตราส่วนความหนาแน่นของประชากรเฉลี่ย ๓๐๗.๘๐ คน ต่อตารางกิโลเมตร แยกเป็นรายหมู่บ้าน ดังนี้

ตารางที่ ๑ แสดงจำนวนประชากรของตำบลแพงพวยตามทะเบียนราษฎร

หมู่ที่	ชื่อหมู่บ้าน	ชื่อกำนัน/ผู้ใหญ่บ้าน	ประชากร (คน)			จำนวนครัวเรือน
			ชาย	หญิง	รวม	
๑	บ้านโคกหลวง	นายธนโชติ จิรบัณฑิต	๕๐๔	๕๔๕	๑,๐๔๙	๓๒๙
๒	บ้านท่าเรือ	นายเจริญ ไชยอนุกุล	๓๗๒	๓๕๔	๗๒๖	๓๐๐
๓	บ้านหนองไก่อแก้ว	นายไชยรงค์ คล้ายโพธิ์ทอง	๓๘๙	๔๔๔	๘๓๓	๒๗๐
๔	บ้านอู่ตะเภา	นายประวิทย์ เฮงจำรัส	๕๕๒	๕๕๖	๑,๑๐๘	๓๐๐
๕	บ้านคลองปู่เจริญ	นายวิจิต ไปแป้	๑๘๒	๑๕๖	๓๓๘	๑๒๕
๖	บ้านดอนมดตะนอย	นายชัยชัย สีนเกตุ	๔๕๑	๕๐๐	๙๕๑	๓๐๒
๗	บ้านโคกตะมั่ง	นายณัฐสิทธิ์ บุญเนียม	๓๘๐	๒๘๖	๖๖๖	๒๒๒
๘	บ้านนายร้อย	นายชัยยศ อรรคทิมากุล	๒๕๙	๒๘๑	๕๔๐	๑๓๘
๙	บ้านหนองซ่องลม	นายณรงค์ศักดิ์ จำรัสศรี	๓๓๒	๓๖๐	๖๙๒	๑๗๗
๑๐	บ้านคลองลัดชู	กำนันสุรเศรษฐ์ คลังนาค	๓๓๗	๓๗๔	๗๑๑	๒๑๓
๑๑	บ้านปากคลองซุด	นายอภิชาติ เนียมภู	๒๓๘	๒๔๘	๔๘๖	๑๕๑
๑๒	บ้านปู่เจริญ	นายสมพร เป่าเลี้ยง	๓๙๑	๓๗๓	๗๖๔	๒๑๐
รวมทั้งสิ้น			๔,๓๘๗	๔,๔๗๗	๘,๘๖๔	๒,๗๓๗

ข้อมูลจาก สำนักทะเบียนอำเภอดำเนินสะดวก ณ เดือน มกราคม ๒๕๖๒

๔. สภาพทางสังคม

๔.๑ การศึกษา

องค์การบริหารส่วนตำบลแพงพวย ได้มีการสนับสนุนการศึกษาให้แก่เด็กและเยาวชนในพื้นที่ให้ได้รับความรู้ ความสามารถ ที่จะช่วยส่งเสริมและพัฒนาการให้เด็กได้ต่อยอดในการศึกษาที่สูงขึ้นต่อไป โดยสามารถแยกรายละเอียด ดังนี้

ลำดับที่	ชื่อ/สังกัด	รวม (แห่ง)
๑	ศูนย์พัฒนาเด็กเล็ก (สังกัดองค์การบริหารส่วนตำบลแพงพวย)	๒
๒	โรงเรียนประถมศึกษา (สังกัดสพฐ, จังหวัดราชบุรี)	๔
๓	โรงเรียนมัธยมศึกษา (สังกัดสำนักงานเขตพื้นที่การศึกษาเขต ๘)	๑
๔	โรงเรียนเอกชน	๑
รวมทั้งหมด		๘

อัตรานักเรียนระดับปฐมวัยของศูนย์พัฒนาเด็กเล็ก อบต. ปีการศึกษา ๒๕๖๑

จำนวนเด็กเล็ก (คน)			จำนวนผู้ดูแลเด็ก (คน)
ชาย	หญิง	รวม	หญิง
๕๓	๒๗	๘๐	๔

ข้อมูลจาก : กองการศึกษา ศาสนา และวัฒนธรรม ณ เดือน พ.ค. ๒๕๖๑

ศูนย์พัฒนาเด็กเล็กในพื้นที่ (สังกัดองค์การบริหารส่วนตำบลแพงพวย) จำนวน ๒ แห่ง ได้แก่

ลำดับที่	ชื่อศูนย์พัฒนาเด็กเล็ก อบต.	สถานที่ตั้ง
๑	ศูนย์พัฒนาเด็กวัดท่าเรือ	หมู่ที่ ๒
๒	ศูนย์พัฒนาเด็กเล็กเนกขัมเจริญวัย	หมู่ที่ ๔

โรงเรียนประถมศึกษาในเขตพื้นที่ จำนวน ๔ แห่ง ได้แก่

ลำดับที่	โรงเรียนประถมศึกษา/สังกัด	สถานที่ตั้ง
๑	โรงเรียนวัดเนกขัมมาราม	หมู่ที่ ๔
๒	โรงเรียนบ้านหนองไก่อ้ว	หมู่ที่ ๓
๓	โรงเรียนวัดสีดาราม	หมู่ที่ ๑
๔	โรงเรียนวัดท่าเรือ	หมู่ที่ ๒

โรงเรียนมัธยมศึกษาตอนต้นในเขตพื้นที่ จำนวน ๑ แห่ง ได้แก่

ลำดับที่	โรงเรียนมัธยมศึกษาตอนต้น/สังกัด	สถานที่ตั้ง
๑	โรงเรียนเนกขัมวิทยา	หมู่ที่ 4

โรงเรียนเอกชน มีจำนวน ๑ แห่ง ได้แก่

ลำดับที่	โรงเรียนมัธยมศึกษาตอนต้น	สถานที่ตั้ง
๑	โรงเรียนดำเนินวิทยา	หมู่ที่ ๖

๔.๒ สาธารณสุข

๑. อาสาสมัครสาธารณสุขตำบลแพงพวย (อสม.) จำนวน ๘๔ คน
๒. กองทุนหลักประกันสุขภาพ อบต.แพงพวย จำนวน ๒ แห่ง
๓. โรงพยาบาลส่งเสริมสุขภาพตำบล จำนวน ๒ แห่ง คือ
 - ๓.๑ โรงพยาบาลส่งเสริมสุขภาพตำบลแพงพวย
 - ๓.๒ โรงพยาบาลส่งเสริมสุขภาพบ้านปากคลอง

๔.๓ อาชญากรรม

ความปลอดภัยในชีวิตและทรัพย์สิน

- (๑) ศูนย์ดับเพลิง อบต.แพงพวย จำนวน ๑ แห่ง
- มีรถดับเพลิง จำนวน ๑ คัน
- (๒) อาสาสมัครป้องกันภัยฝ่ายพลเรือน(อปพร.) จำนวน ๔๔ คน
- (๓) ประชาชนได้รับการดูแลจากฝ่ายปกครอง กำนัน ผู้ใหญ่บ้าน

๔.๔ การสังคมสงเคราะห์

การให้การสงเคราะห์เบี้ยยังชีพคนชรา คนพิการ และผู้ป่วยเอดส์ ในเขตตำบลแพงพวย พ.ศ. ๒๕๖๑

ประเภท	จำนวนผู้ได้รับการช่วยเหลือ (ราย)	จำนวนเงินที่ได้รับ การจัดสรร (บาท)
เงินเบี้ยยังชีพคนชรา	๑,๕๓๙	๑๒,๙๒๑,๖๐๐ (งบอุดหนุนทั่วไป)
เงินเบี้ยยังชีพคนพิการ	๒๓๙	๒,๑๒๐,๐๐๐ (งบอุดหนุนทั่วไป)
เงินเบี้ยยังชีพผู้ป่วยเอดส์	๒	๑๒,๐๐๐ (งบ อบต.แพงพวย)
รวม	๑,๗๘๐	๑๕,๐๕๓,๖๐๐

หมายเหตุ ข้อมูล ณ เดือนพฤษภาคม ๒๕๖๒

๕. ระบบบริการพื้นฐาน

๕.๑ การคมนาคมขนส่ง

มีเส้นทางการคมนาคมติดต่อกันทุกหมู่บ้าน มีถนนลูกรัง/หินคลุก ถนนลาดยางและถนนคอนกรีตเสริมเหล็กภายในหมู่บ้านเป็นส่วนใหญ่ ดังต่อไปนี้

ถนนสายหลัก

ถนนลาดยางและคอนกรีต (ทางหลวงชนบท) จำนวน ๓ สาย ได้แก่

๑. ถนนสายโคกวัด – บ้านไร่ขาวเหนือ (ทางหลวง ๓๓๓๖) เป็นถนนตัดผ่านตั้งแต่หมู่ที่ ๑๐, หมู่ที่ ๖ ตำบลแพงพวย เชื่อมกับตำบลอนกรวย และตำบลบ้านไร่ อำเภอดำเนินสะดวก จังหวัดราชบุรี เป็นถนนผิวจราจรลาดยาง ๒ เลนส์ ขนาดผิวจราจรกว้าง ๖ เมตร ระยะทางประมาณ ๓ กิโลเมตร

๒. ถนนสายหนองไก่อแก้ว (ทางหลวงชนบท) เป็นถนนตัดผ่านหมู่ที่ ๖, ๙, ๓, ๘, ๔, และหมู่ที่ ๑ ตำบลแพงพวย เชื่อมกับตำบลสีหมื่น อำเภอดำเนินสะดวก เป็นถนนผิวจราจรคอนกรีต ๒ เลนส์ ขนาดผิวจราจรกว้าง ๖ เมตร ระยะทางประมาณ ๔ กิโลเมตร

๓. ถนนสายปู่เจริญ (ทางหลวงชนบท) เป็นถนนตัดผ่านหมู่ที่ ๖, ๕, ๒, ๑๒, และหมู่ที่ ๑๑ ตำบลแพงพวย เชื่อมกับตำบลบางป่า อำเภอเมือง จังหวัดราชบุรี เป็นถนนผิวจราจรลาดยาง ๒ เลนส์ ขนาดผิวจราจรกว้าง ๖ เมตร ระยะทางประมาณ ๕ กิโลเมตร

๕.๒ การไฟฟ้า

ระบบไฟฟ้าและแสงสว่าง

- ไฟฟ้าในครัวเรือน มีไฟฟ้าเข้าถึงทุกหมู่บ้าน จำนวน ๑๒ หมู่บ้าน และครอบคลุมทุกครัวเรือน

- ไฟฟ้าสาธารณะในเขตตำบลแพงพวย เป็นบริการของการไฟฟ้าส่วนภูมิภาค ซึ่งให้บริการครอบคลุมพื้นที่ทั้งหมดในเขตตำบลแพงพวย แต่ยังมีบางถนนบางสายในพื้นที่ที่ยังไม่มีไฟฟ้าสาธารณะ จึงจำเป็นต้องได้รับการติดตั้งให้ครอบคลุมอีกมากเพื่อรองรับความเจริญเติบโตของพื้นที่ในอนาคต

๕.๓ การประปา

ลำดับที่	ถึงประปา	ขนาด (ลบ.ม.)	หมู่ที่	ผู้รับผิดชอบ
๑	ประปาหอดัง	๑๐	๑	อบต.แพงพวย
๒	ประปาหอดัง	๑๕	๒	อบต.แพงพวย
๓	ประปาหอดัง	๑๐	๓	อบต.แพงพวย
๔	ประปาหอดัง		๔	ประปาหมู่บ้าน หมู่ ๔
๕	ประปาหอดัง	๑๕	๕	อบต.แพงพวย
๖	ประปาหอดัง	๑๐	๖	อบต.แพงพวย
๗	ประปาหอดัง	๖๐	๗	อบต.แพงพวย
๘	ประปาหอดัง		๘	อบต.แพงพวย
๙	ประปาหอดัง		๙	อบต.แพงพวย
๑๐	ประปาหอดัง		๑๐	อบต.แพงพวย
๑๑	ประปาหอดัง		๑๑	อบต.แพงพวย
๑๒	ประปาหอดัง		๑๒	อบต.แพงพวย

๕.๔ โทรศัพท์

การโทรคมนาคม

- ชุมสายโทรศัพท์ จำนวน ๒ แห่ง
- มีตู้โทรศัพท์สาธารณะ จำนวน ๑๒ ตู้

มีตู้โทรศัพท์สาธารณะในทุกหมู่บ้าน แต่ยังไม่ทั่วถึง และอยู่ในสภาพทรุดโทรม ไม่สามารถใช้งานได้ ส่วนใหญ่ประชาชนใช้โทรศัพท์มือถือ และโทรศัพท์บ้านในการติดต่อสื่อสาร

๕.๕ ไปรษณีย์หรือการสื่อสารหรือการขนส่ง และวัสดุ ครุภัณฑ์

๖. ระบบเศรษฐกิจ

๖.๑ การเกษตร

การเกษตรในเขตองค์การบริหารส่วนตำบล

ตำบลแพงพวยมีสภาพพื้นที่เป็นที่ราบลุ่ม ซึ่งมีสภาพพื้นที่เป็นดินที่อุดมสมบูรณ์เหมาะแก่การประกอบอาชีพเกษตรกรรม ประชากรร้อยละ ๕๑.๐๐ ในพื้นที่ จึงประกอบอาชีพเกษตรกรรมเป็นอาชีพหลัก ดังนี้ ตาราง แสดงจำนวนพื้นที่ทางการเกษตรของตำบลแพงพวย

พื้นที่ทั้งหมด	๑๗,๘๔๖	ไร่
ไม้ดอกไม้ประดับ	๔๖	ไร่
ไม้ผล	๙,๘๔๐	ไร่
พืชผัก	๑,๑๒๓	ไร่
ไม้ยืนต้น	๖,๘๒๗	ไร่
ประมง	๖๙	ไร่
ปศุสัตว์	๔๕	ไร่

ตาราง แสดงจำนวนครัวเรือนประกอบอาชีพทางการเกษตรของตำบลแพงพวย

ครัวเรือนเกษตร	๑,๐๖๙	ครัวเรือน
ไม้ดอกไม้ประดับ	๒	ครัวเรือน
ไม้ผล	๕๓๐	ครัวเรือน
พืชผัก	๑๕๘	ครัวเรือน
ไม้ยืนต้น	๔๒๐	ครัวเรือน

๖.๒ การประมง

ประชากรในพื้นที่ตำบลแพงพวยมีอาชีพทำการประมงจำนวน ๖ ครัวเรือน

๖.๓ การปศุสัตว์

ประชากรในพื้นที่ตำบลแพงพวยมีอาชีพทำปศุสัตว์จำนวน ๓ ครัวเรือน

๖.๔ การบริการ

๖.๕ การท่องเที่ยว

การท่องเที่ยวและแหล่งท่องเที่ยวของตำบลแพงพวย

ในพื้นที่ขององค์การบริหารส่วนตำบลแพงพวยมีศูนย์ถ่ายทอดเทคโนโลยีการเกษตร จำนวน ๑ แห่ง และมีสถานที่ท่องเที่ยวเชิงวัฒนธรรม และสถานที่พักผ่อน ดังนี้

- **วัดหลวงพ่อด** เป็นสถานที่ปฏิบัติธรรม และเป็นแหล่งท่องเที่ยวทางพระพุทธศาสนาเป็นสถานที่พักผ่อนที่พึงทางจิตใจของประชาชนในทั่วไป ซึ่งตั้งอยู่หมู่ที่ ๗ ตำบลแพงพวย อำเภอดำเนินสะดวก จังหวัดราชบุรี

- **เลคพอยท์ สपोर्टคลับ** เป็นสถานที่พักผ่อนและเล่นกีฬา สกีนํ้า สนใจสามารถสอบถามรายละเอียดข้อมูลได้ที่ ๐๓๒ - ๓๖๕๕๐๐ - ๑ ตั้งอยู่หมู่ที่ ๑๐ ตำบลแพงพวย อำเภอดำเนินสะดวก จังหวัดราชบุรี

๖.๖ อุตสาหกรรม

การพาณิชย์กรรม และอุตสาหกรรมในเขตองค์การบริหารส่วนตำบล

ลักษณะทางเศรษฐกิจ ในพื้นที่ตำบลแพงพวย มีอุตสาหกรรมที่หลากหลาย อาทิ อุตสาหกรรมบริการ อุตสาหกรรมโรงงานแปรรูปผลิตภัณฑ์การเกษตร และกิจการต่างๆ อีกมากมาย ดังนี้

- สถาบันการเงิน (สหกรณ์เครดิต) ๑ แห่ง
- สถานีบริการน้ำมันใหญ่/กลาง/เล็ก ๑๕ แห่ง
- เสาสัญญาณรับโทรศัพท์ ๙ แห่ง
- ร้านขายยา ๑ แห่ง
- โรงงานอุตสาหกรรม ๑๖ แห่ง
- บริษัท / ห้างหุ้นส่วน ๓ แห่ง
- โรงเลี้ยงสัตว์ ๔ แห่ง
- ร้านค้าบริการทั่วไป/ร้านอาหาร ๖๒ แห่ง
- ตลาดนัดชุมชน ๔ แห่ง

(ข้อมูลจาก ฝ่ายจัดเก็บรายได้ กองคลัง ณ เดือนเมษายน ๒๕๖๑)

๖.๗ การพาณิชย์และกลุ่มอาชีพ

การพาณิชย์กรรม และอุตสาหกรรมในเขตองค์การบริหารส่วนตำบล

ลักษณะทางเศรษฐกิจ ในพื้นที่ตำบลแพงพวย มีอุตสาหกรรมที่หลากหลาย อาทิ อุตสาหกรรมบริการ อุตสาหกรรมโรงงานแปรรูปผลิตภัณฑ์การเกษตร และกิจการต่างๆ อีกมากมาย ดังนี้

- สถาบันการเงิน (สหกรณ์เครดิต) ๑ แห่ง
- สถานีบริการน้ำมันใหญ่/กลาง/เล็ก ๑๕ แห่ง
- เสาสัญญาณรับโทรศัพท์ ๙ แห่ง
- ร้านขายยา ๑ แห่ง
- โรงงานอุตสาหกรรม ๑๖ แห่ง
- บริษัท / ห้างหุ้นส่วน ๓ แห่ง
- โรงเลี้ยงสัตว์ ๔ แห่ง
- ร้านค้าบริการทั่วไป/ร้านอาหาร ๖๒ แห่ง
- ตลาดนัดชุมชน ๔ แห่ง

(ข้อมูลจาก ฝ่ายจัดเก็บรายได้ กองคลัง ณ เดือนเมษายน ๒๕๖๑)

๗. ศาสนา ประเพณี วัฒนธรรม

๗.๑ การนับถือศาสนา

สถาบันและองค์กรทางศาสนา

ประชากรดั้งเดิมของตำบลแพงพวยส่วนใหญ่ประมาณร้อยละ ๕๐ เป็นผู้นับถือศาสนาพุทธ ในปัจจุบันนี้ตำบลแพงพวยได้พัฒนาไปเป็นชุมชนเมืองมีผู้คนเข้ามาอยู่ในตำบลแพงพวยมาก แต่ประชากรของตำบลแพงพวยประมาณครึ่งหนึ่งของประชากรในตำบลแพงพวยทั้งหมดเป็นผู้นับถือศาสนาคริสต์ ตำบลแพงพวยจึงเป็นตำบลที่มีโบสถ์วัดนักบุญอันตนจำนวน ๑ แห่ง

๗.๒ ประเพณีและงานประจำปี

ขนบธรรมเนียม ประเพณี และวัฒนธรรม

ตำบลแพงพวย มีขนบธรรมเนียมประเพณี วัฒนธรรม และวันสำคัญทางศาสนา ทั้งไทยพุทธ-ไทยคริสต์ ที่สืบทอดกันมาจนถึงปัจจุบัน ได้แก่

ศาสนาพุทธ ประกอบด้วย

๑) **ประเพณีสงกรานต์** เป็นวันสำคัญหนึ่งของชาวไทย ซึ่งเป็นประเพณีรดน้ำดำหัวผู้ใหญ่ จัดขึ้นช่วงระหว่างวันที่ ๑๓-๑๕ เมษายน ภายในงานมีการทำบุญตักบาตร สรงน้ำพระพุทธรูป สรงน้ำพระสงฆ์ รดน้ำดำหัวผู้สูงอายุในหมู่บ้าน ประเพณีสงกรานต์จัดขึ้นทุกหมู่บ้านทั่วตำบล สำหรับองค์การบริหารส่วนตำบลแพงพวย จัดตามโอกาสสมควรในช่วงสงกรานต์ของทุกปี บริเวณที่ทำการองค์การบริหารส่วนตำบลแพงพวย

๒) **ประเพณีลอยกระทง** เป็นวันสำคัญวันหนึ่งของชาวไทย ตรงกับวันขึ้น ๑๕ ค่ำ เดือน ๑๒ ตามปฏิทินจันทรคติไทย ตามปฏิทินจันทรคติล้านนา มักจะตกอยู่ในราวเดือนพฤศจิกายน ตามปฏิทินสุริยคติ ประเพณีนี้กำหนดขึ้นเพื่อเป็นการสะเดาะเคราะห์และขอขมาต่อพระแม่คงคา บางหลักฐานเชื่อว่าเป็นการบูชารอยพระพุทธรูปที่ริมฝั่งแม่น้ำนัมทามหานที และบางหลักฐานก็ว่าเป็นการบูชาพระอุปคุตอรหันต์หรือพระมหาสาวก สำหรับประเทศไทย ประเพณีลอยกระทงได้กำหนดจัดในทุกพื้นที่ทั่วประเทศ โดยเฉพาะอย่างยิ่งบริเวณที่ติดกับแม่น้ำ ลำคลอง หรือ แหล่งน้ำต่าง ๆ ซึ่งแต่ละพื้นที่ก็จะมีเอกลักษณ์ที่น่าสนใจแตกต่างกันไป สำหรับองค์การบริหารส่วนตำบลแพงพวย จัดในวันขึ้น ๑๕ ค่ำ เดือน ๑๒ ของทุกปี บริเวณวันเนกขัมมาราม

๓) **ประเพณีแห่เทียนพรรษา** มีต้นกำเนิดจากความเชื่อในเรื่องการถวายเทียนพรรษาให้แก่วัด ซึ่งเป็นโบราณประเพณีที่ทำสืบๆ มาเป็นเวลาช้านาน เมื่อถึงฤดูเข้าพรรษา ภิกษุทั้งปวงต้องจำพรรษาในวัดเป็นเวลา ๓ เดือน พุทธศาสนิกชนทั้งหลาย จึงได้จัดทำเทียนเป็นกุศลพิธีขึ้น เมื่อได้นำเทียนไปถวายพระสงฆ์แล้ว ท่านก็จะได้จุติบูชาต่อหน้าพระประธานในพระอุโบสถ ต่อมาจึงเริ่มมีการประกวดด้านการตกแต่งและประดับต้นเทียนกันของชุมชนต่าง ๆ จึงทำให้เกิดเป็นประเพณีแห่เทียนพรรษาขึ้น งานประเพณีแห่เทียนพรรษา มีวัตถุประสงค์เพื่อรักษาไว้ซึ่งขนบธรรมเนียมประเพณีทางศาสนาของพุทธศาสนิกชน ในช่วงก่อนวันเข้าพรรษา ชาวชุมชนต่าง ๆ จะมารวมตัวกันเพื่อประดิษฐ์ลวดลายสำหรับประดับต้นเทียนพรรษา เมื่อถึงวันงานก็จะมี การเคลื่อนย้ายต้นเทียนไปสู่วัด การถ่ายทอดเกิดขึ้นขณะที่คนในชุมชนมารวมตัวกันเพื่อทำเทียน ไม่ว่าจะของเด็กหรือผู้ใหญ่จะมาเรียนรู้และฝึกร่วมกัน งานประเพณีแห่เทียนเป็นงานประจำปีงานหนึ่ง ซึ่งถือได้ว่าดังไปทั่วโลก คนรุ่นใหม่ให้ความสนใจและรู้สึกภาคภูมิใจกับงานประเพณีนี้ ซึ่งเป็นแรงจูงใจให้เกิดการเรียนรู้ได้เป็นอย่างดี สำหรับองค์การบริหารส่วนตำบลแพงพวย จัดร่วมกับอำเภอบางบัวทองเป็นประจำทุกปี โดยมีประชาชนในตำบลแพงพวยมาร่วมแห่เทียนพรรษา

๔) **วันมาฆบูชา** เป็นวันสำคัญหนึ่งของชนชาวไทย หมายถึง การบูชา ในวันเพ็ญเดือน ๓ เนื่องในโอกาสคล้าย วันที่พระพุทธเจ้าทรงแสดงโอวาทปาติโมกข์ วันมาฆบูชา เป็นวันขึ้น ๑๕ ค่ำ เดือน ๓ มีเหตุการณ์อัศจรรย์ที่ พระสงฆ์สาวกของพระพุทธเจ้าจำนวน ๑,๒๕๐ รูป มาเฝ้าพระพุทธเจ้า ณ วัดเวฬุวัน เมืองราชคฤห์ แคว้นมคธ โดยมีได้นัดหมายกันพระสงฆ์ ทั้งหมดเป็นพระอรหันต์ สำหรับในตำบลแพงพวย ประชาชนที่นับถือศาสนาพุทธก็จะรวมตัวกันไปประกอบพิธีทางศาสนาที่วัดในพื้นที่ใกล้เคียง

๕) **วันวิสาขบูชา** ตรงกับวันขึ้น ๑๕ ค่ำ เดือน ๖ ตามปฏิทินจันทรคติของไทย ซึ่งมักจะตรงกับเดือน พฤษภาคม หรือมิถุนายน ถือเป็นวันสำคัญที่สุดทางพระพุทธศาสนา เนื่องจากล้วนมีเหตุการณ์ที่เกี่ยวข้องกับการถือกำเนิดของพระพุทธศาสนา คือ เป็นวันที่พระศาสดา คือ พระสัมมาสัมพุทธเจ้าประสูติ ตรัสรู้ และปรินิพพาน ดังนั้นพุทธศาสนิกชนทั่วโลกจึงให้ความสำคัญกับวันวิสาขบูชา และในวันที่ ๑๓ ธันวาคม พ.ศ. ๒๕๔๒ องค์การสหประชาชาติได้ยอมรับมติที่ประชุม กำหนดให้วันวิสาขบูชาเป็นวันสำคัญของโลก โดยเรียกว่า Vesak Day ตามคำเรียกของชาวศรีลังกา ผู้ที่ยื่นเรื่องให้สหประชาชาติพิจารณา และได้กำหนดวันวิสาขบูชานี้เป็นวันหยุดวันหนึ่งของสหประชาชาติอีกด้วย ทั้งนี้ก็เพื่อให้ชาวพุทธทั่วโลกได้มีโอกาสบำเพ็ญบุญเนื่องในวันประสูติ ตรัสรู้ และปรินิพพานของพระบรมศาสดา โดยการที่สหประชาชาติได้กำหนดให้วันวิสาขบูชาเป็นวันสำคัญของโลกนั้น ได้ให้เหตุผลไว้ว่า องค์สมเด็จพระสัมมาสัมพุทธเจ้าทรงเป็นมหาบุรุษผู้ให้ความเมตตาต่อหมู่มวลมนุษย์ เปิดโอกาสให้ทุกศาสนาสามารถเข้ามาศึกษาพุทธศาสนา เพื่อพิสูจน์หาข้อเท็จจริงได้โดยไม่จำเป็นต้องเปลี่ยนมานับถือศาสนาพุทธ และทรงสั่งสอนทุกคนโดยใช้ปัญญาธิคุณ โดยไม่คิดค่าตอบแทน สำหรับในตำบลแพงพวย ประชาชนที่นับถือศาสนาพุทธก็จะรวมตัวกันไปประกอบพิธีทางศาสนาที่วัดในพื้นที่ใกล้เคียง

๖) **วันอาสาฬหบูชา** ตรงกับวันขึ้น ๑๕ ค่ำ เดือน ๘ นับเป็นวันที่สำคัญในประวัติศาสตร์แห่งพระพุทธศาสนา คือวันที่พระพุทธองค์ทรงแสดงธรรมเทศนาหรือหลักธรรมที่ทรงตรัสรู้ เป็นครั้งแรกแก่เบญจวัคคีย์ทั้ง ๕ ณ มฤคทายวัน ตำบลอสิปตนะ เมืองพาราณสี ในชมพูทวีปสมัยโบราณซึ่งปัจจุบันตั้งอยู่ในประเทศอินเดีย ด้วยพระพุทธองค์ทรงเปรียบดังผู้ทรงเป็นธรรมราชา ก็ทรงบันลือธรรมเกรียงลือแห่งธรรมให้หมุนรุดหน้า เริ่มต้นแผ่ขยายอาณาจักรแห่งธรรม นำความร่มเย็นและความสงบสุขมาให้แก่หมู่ประชา สำหรับในตำบลแพงพวย ประชาชนที่นับถือศาสนาพุทธก็จะรวมตัวกันไปประกอบพิธีทางศาสนาที่วัดในพื้นที่ใกล้เคียง

๗) **วันเข้าพรรษา** เป็นวันสำคัญทางพระพุทธศาสนา แปลว่า "พักฝน" หมายถึง พระภิกษุสงฆ์ต้องอยู่ประจำ ณ วัดใดวัดหนึ่งระหว่างฤดูฝน โดยเหตุที่พระภิกษุในสมัยพุทธกาล มีหน้าที่จะต้องจาริกโปรดสัตว์ และเผยแพร่พระธรรมคำสั่งสอนแก่ประชาชนไปในที่ต่าง ๆ ไม่จำเป็นต้องมีที่อยู่ประจำ แม้ในฤดูฝน ชาวบ้านจึงตำหนิว่าไปเหยียบข้าวกล้าและพืชอื่น ๆ จนเสียหาย พระพุทธเจ้าจึงทรงวางระเบียบการจำพรรษาให้พระภิกษุอยู่ประจำที่ตลอด ๓ เดือนในฤดูฝน คือ เริ่มตั้งแต่วันแรม ๑ ค่ำ เดือน ๘ ของทุกปี เรียกว่า "ปฐิมพรรษา" ถ้าปีใดมีเดือน ๘ สองครั้ง ก็เลื่อนมาเป็นวันแรม ๑ ค่ำ เดือนแปดหลัง และออกพรรษาในวันขึ้น ๑๕ ค่ำ เดือน ๑๑ เรียกว่า "ปัจฉิมพรรษา"

๘) **วันออกพรรษา** ตรงกับวันขึ้น ๑๕ ค่ำ เดือน ๑๑ เป็นสำคัญวันหนึ่งของพระภิกษุสงฆ์ คือ เป็นวันสิ้นสุดการจำพรรษา หรือออกจากพรรษาที่ได้อธิษฐานเข้าจำพรรษาตลอดระยะเวลา ๓ เดือน ในวันออกพรรษาในพระไตรปิฎกกล่าวไว้ว่า เป็นวันที่ พระสัมมาสัมพุทธเจ้าเสด็จลงจากสวรรค์ชั้นดาวดึงส์มายังโลกมนุษย์ หลังจากที่พระองค์ได้เสด็จไปจำพรรษา และแสดงพระธรรมเทศนาโปรดเทพบุตรพุทธมารดา ซึ่งอยู่สวรรค์ชั้นดุสิต แต่ลงมาฟังพระธรรมเทศนาที่ชั้นดาวดึงส์ พุทธศาสนิกชนถือว่าเป็นโอกาสอันดีที่จะกระทำการบำเพ็ญกุศล เช่น ทำบุญตักบาตร จัดดอกไม้ ธูป เทียน ไปบูชาพระที่วัดและฟังพระธรรมเทศนา สำหรับในตำบลแพงพวย ประชาชนที่นับถือศาสนาพุทธก็จะรวมตัวกันไปประกอบพิธีทางศาสนาที่วัดในพื้นที่ใกล้เคียง

๗.๓ ภูมิปัญญาท้องถิ่น ภาษาท้องถิ่น

๗.๔ สินค้าพื้นเมืองและของที่ระลึก

ผลิตภัณฑ์ชุมชนและท้องถิ่น

ในพื้นที่ขององค์การบริหารส่วนตำบลแพงพวยมีกลุ่มผู้ผลิต/ผู้ประกอบการผลิตภัณฑ์ชุมชน กลุ่มวิสาหกิจชุมชนและเครือข่าย และผู้ลงทะเบียนผลิตภัณฑ์ OTOP จำนวน ๔ กลุ่ม ประกอบด้วย

- (๑) กลุ่มปุ๋ยหลักชีวภาพ
- (๒) กลุ่มกล้วยตาก
- (๓) กลุ่มหน่อไม้ฝรั่ง
- (๔) กลุ่มปุ๋ยชีวภาพอัดเม็ด

๘. ทรัพยากรธรรมชาติ

๘.๑ น้ำ

ทรัพยากรธรรมชาติและสิ่งแวดล้อมในพื้นที่

- ในเขตพื้นที่ตำบลแพงพวยไม่มีทรัพยากรป่าไม้
- มีแหล่งน้ำตามธรรมชาติ จำนวน ๔ สาย ดังนี้

๑. คลองปุเจริญ
๒. คลองแพงพวย
๓. คลองรางนายร้อย
๔. คลองอ้ายเสื่อ

๘.๒ คุณภาพของทรัพยากรธรรมชาติ

องค์การบริหารส่วนตำบลได้สร้างจิตสำนึกให้ประชาชนมีความตระหนักถึงสิ่งแวดล้อม และบำรุงรักษาทรัพยากรธรรมชาติให้คงอยู่ ไม่ให้ถูกทำลายลงโดยธรรมชาติและมนุษย์ และพัฒนาท้องถิ่นให้มีสิ่งแวดล้อมที่ดีและสวยงาม น่ายุ่

ในพื้นที่ตำบลแพงพวยคุณภาพของทรัพยากรธรรมชาติอยู่ในเกณฑ์ดี พืช ผัก ผลไม้ ออกตามฤดูกาล ฝนตกตามฤดูกาล เกษตรกรสามารถทำการเพาะปลูกไม้ผลได้ดีในช่วงฤดูฝน

ส่วนที่ ๒

ยุทธศาสตร์องค์กรปกครองส่วนท้องถิ่น

๑. ความสัมพันธ์ระหว่างแผนพัฒนามหานคร

๑.๑ แผนยุทธศาสตร์ชาติ ๒๐ ปี

วิสัยทัศน์ประเทศไทย

“ประเทศไทยมีความมั่นคง มั่งคั่ง ยั่งยืน เป็นประเทศพัฒนาแล้ว ด้วยการพัฒนาตามหลักปรัชญาเศรษฐกิจพอเพียง” หรือเป็นคติพจน์ ประจำชาติว่า “มั่นคง มั่งคั่ง ยั่งยืน” เพื่อสนองตอบ ต่อผลประโยชน์แห่งชาติอันได้แก่ การมีเอกราช อธิปไตย การดำรงอยู่อย่างมั่นคง และยั่งยืนของ สถาบันหลักของชาติและประชาชนจากภัยคุกคามทุกรูปแบบ การอยู่ร่วมกันในชาติอย่างสันติสุข เป็นปึกแผ่น มีความมั่นคงทางสังคมท่ามกลางพหุสังคมและการมีเกียรติและศักดิ์ศรีของความเป็นมนุษย์ ความเจริญเติบโตของชาติความเป็นธรรมและความอยู่ดีมีสุขของประชาชนความยั่งยืนของฐานทรัพยากรธรรมชาติสิ่งแวดล้อม ความมั่นคงทางพลังงานและอาหาร ความสามารถในการรักษาผลประโยชน์ของชาติภายใต้การเปลี่ยนแปลงของสถานะแวดล้อมระหว่างประเทศ และการอยู่ร่วมกันอย่างสันติประสานสอดคล้องกันด้านความมั่นคงในประชาคมอาเซียนและประชาคมโลกอย่างมีเกียรติและศักดิ์ศรี

ความมั่นคง หมายถึง การมีความมั่นคงปลอดภัยจากภัยและการเปลี่ยนแปลงทั้งภายในประเทศและภายนอกประเทศในทุกระดับ ทั้งระดับประเทศ สังคม ชุมชน ครัวเรือน และปัจเจกบุคคล และมีความมั่นคงในทุกมิติทั้งมิติทางการทหาร เศรษฐกิจ สังคม สิ่งแวดล้อม และการเมือง เช่น ประเทศมีความมั่นคงในเอกราชและอธิปไตยมีการปกครองระบบประชาธิปไตยที่มีพระมหากษัตริย์ทรงเป็นประมุข สถาบันชาติ ศาสนา พระมหากษัตริย์ มีความเข้มแข็งเป็นศูนย์กลางและเป็นที่ยึดเหนี่ยวจิตใจของประชาชน มีระบบการเมืองที่มั่นคงเป็นกลไกที่นำไปสู่การบริหารประเทศที่ต่อเนื่องและโปร่งใสตามหลักธรรมาภิบาล สังคมมีความปรองดองและความสามัคคี สามารถผนึกกำลังเพื่อพัฒนาประเทศ ชุมชน มีความเข้มแข็ง ครอบครัวมีความอบอุ่น ประชาชนมีความมั่นคงในชีวิต มีงานและรายได้ที่มั่นคงพอเพียงกับการดำรงชีวิต มีการออมเงินสำหรับวัยเกษียณ ความมั่นคงของอาหาร พลังงาน และน้ำ มีที่อยู่อาศัยและความปลอดภัยในชีวิตทรัพย์สิน

ความมั่งคั่ง หมายถึง ประเทศไทยมีการขยายตัวของเศรษฐกิจอย่างต่อเนื่องและมีความยั่งยืนจนเข้าสู่กลุ่มประเทศรายได้สูง ความเหลื่อมล้ำของการพัฒนาลดลง ประชากรมีความอยู่ดีมีสุขได้รับผลประโยชน์จากการพัฒนาอย่างเท่าเทียมกันมากขึ้น และมีการพัฒนาอย่างทั่วถึงทุกภาคส่วนมีคุณภาพชีวิตตามมาตรฐานขององค์การสหประชาชาติไม่มีประชาชนที่อยู่ในภาวะความยากจนเศรษฐกิจในประเทศมีความเข้มแข็ง ขณะเดียวกันต้องมีความสามารถสร้างรายได้ทั้งจากภายในและภายนอกประเทศ ตลอดจนมีการสร้างฐานเศรษฐกิจและสังคมแห่งอนาคตเพื่อให้สอดคล้องกับบริบทการพัฒนาที่เปลี่ยนแปลงไป และประเทศในภูมิภาคเอเชียเป็นจุดสำคัญของการเชื่อมโยงในภูมิภาค ทั้งการคมนาคมขนส่ง การผลิต การค้า การลงทุน และการทำธุรกิจ เพื่อให้เป็นพลังในการพัฒนา นอกจากนี้ยังมีความ

สมบูรณ์ในทุนที่สามารถสร้างการพัฒนาต่อเนื่องไปได้ ได้แก่ ทุนมนุษย์ ทุนทางปัญญา ทุนทางการเงิน ทุนที่มีเครื่องมือเครื่องจักร ทุนทางสังคม และทุนทรัพยากรธรรมชาติและสิ่งแวดล้อม

ความยั่งยืน หมายถึง การพัฒนาที่สามารถสร้างความเจริญ รายได้ และคุณภาพชีวิตของประชาชนให้เพิ่มขึ้นอย่างต่อเนื่อง ซึ่งเป็นการเจริญเติบโตของเศรษฐกิจที่อยู่บนหลักการใช้ การรักษา การฟื้นฟูฐานทรัพยากรธรรมชาติอย่างยั่งยืน ไม่ใช่ทรัพยากรธรรมชาติเกินพอดี ไม่สร้างมลภาวะต่อสิ่งแวดล้อมจนเกินความสามารถในการรองรับและเยียวยาของระบบนิเวศน์ การผลิตและการบริโภคเป็นมิตรกับสิ่งแวดล้อม และสอดคล้องกับเป้าหมายการพัฒนาที่ยั่งยืนทรัพยากรธรรมชาติมีความอุดมสมบูรณ์มากขึ้นและสิ่งแวดล้อมมีคุณภาพดีขึ้น คนมีความรับผิดชอบต่อสังคมมีความเอื้ออาทร เสียสละเพื่อผลประโยชน์ส่วนรวม รัฐบาลมีนโยบายที่มุ่งประโยชน์ส่วนรวมอย่างยั่งยืนและให้ความสำคัญกับการมีส่วนร่วมของประชาชน และทุกภาคส่วนในสังคมยึดถือและปฏิบัติตามหลักปรัชญาของเศรษฐกิจพอเพียงเพื่อการพัฒนาอย่างสมดุล มีเสถียรภาพ และยั่งยืน

โดยมีเป้าหมายการพัฒนาประเทศคือ “ประเทศชาติมั่นคง ประชาชนมีความสุข เศรษฐกิจพัฒนาอย่างต่อเนื่อง สังคมเป็นธรรม ฐานทรัพยากรธรรมชาติยั่งยืน” โดยยกระดับศักยภาพของประเทศในหลากหลายมิติพัฒนาคนในทุกมิติและในทุกช่วงวัยให้เป็นคนดีเก่ง และมีคุณภาพ สร้างโอกาส และความเสมอภาคทางสังคมสร้างการเติบโตบนคุณภาพชีวิตที่เป็นมิตรกับสิ่งแวดล้อม และมีภาครัฐของประชาชนเพื่อประชาชนและประโยชน์ส่วนรวมโดยการประเมินผลการพัฒนาตามยุทธศาสตร์ชาติ ประกอบด้วย

- ๑) ความอยู่ดีมีสุขของคนไทยและสังคมไทย
 - ๒) ชีตความสามารถในการแข่งขัน การพัฒนาเศรษฐกิจ และการกระจายรายได้
 - ๓) การพัฒนาทรัพยากรมนุษย์ของประเทศ
 - ๔) ความเท่าเทียมและความเสมอภาคของสังคม
 - ๕) ความหลากหลายทางชีวภาพ คุณภาพสิ่งแวดล้อม ความยั่งยืนของทรัพยากรธรรมชาติ
 - ๖) ประสิทธิภาพการบริหารจัดการและการเข้าถึงการให้บริการของภาครัฐ
- ประเด็นแผนยุทธศาสตร์ชาติ ๒๐ ปี (พ.ศ.๒๕๖๐ – ๒๕๗๙) ประกอบด้วย ๖ ด้าน คือ
๑. ยุทธศาสตร์ด้านความมั่นคง
 ๒. ยุทธศาสตร์ด้านการสร้างความสามารถในการแข่งขัน
 ๓. ยุทธศาสตร์ด้านการพัฒนาและเสริมสร้างศักยภาพคน
 ๔. ยุทธศาสตร์ด้านการสร้างโอกาสความเสมอภาคและเท่าเทียมกันทางสังคม
 ๕. ยุทธศาสตร์ด้านการสร้างการเติบโตบนคุณภาพชีวิตที่เป็นมิตรกับสิ่งแวดล้อม
 ๖. ยุทธศาสตร์ด้านการปรับสมดุลและพัฒนาระบบการบริหารจัดการภาครัฐ

๑.๒ แผนพัฒนาเศรษฐกิจและสังคมแห่งชาติ ฉบับที่ ๑๒ (พ.ศ. ๒๕๖๐ -๒๕๖๔)

กรอบแนวคิดและหลักการ

วิสัยทัศน์

จากสถานะของประเทศและบริบทการเปลี่ยนแปลงต่างๆ ที่ประเทศกำลังประสบอยู่ ทำให้การกำหนดวิสัยทัศน์แผนพัฒนาฯ ฉบับที่ ๑๒ ยังคงมีความต่อเนื่องจากวิสัยทัศน์แผนพัฒนาฯ ฉบับที่ ๑๑ และ กรอบหลักการของการวางแผนที่น้อมนำและประยุกต์ใช้หลักปรัชญาของเศรษฐกิจพอเพียง ยึดคน

เป็นศูนย์กลางของการพัฒนาอย่างมีส่วนร่วม การพัฒนาที่ยืดหลักสมดุล ยั่งยืน โดยวิสัยทัศน์ของการพัฒนาใน แผนพัฒนาฯ ฉบับที่ ๑๒ ต้องให้ความสำคัญกับการกำหนดทิศทางการพัฒนาที่มุ่งสู่การเปลี่ยนผ่านประเทศไทย จากประเทศที่มีรายได้ปานกลางไปสู่ประเทศที่มีรายได้สูง มีความมั่นคง และยั่งยืน สังคมอยู่ร่วมกันอย่างมีความสุข และนำไปสู่การบรรลุวิสัยทัศน์ระยะยาว “มั่นคง มั่งคั่ง ยั่งยืน” ของประเทศ

เป้าหมายการพัฒนาประเทศ

๑. การหลุดพ้นจากกับดักประเทศรายได้ปานกลางสู่รายได้สูง

(๑) เศรษฐกิจขยายตัวเฉลี่ยไม่ต่ำกว่าร้อยละ ๕.๐

(๒) ผลิตภัณฑ์มวลรวมในประเทศต่อหัว (GDP Per Capita) และรายได้ประชาชาติต่อหัว (GNP Per Capita) ณ สิ้นแผนพัฒนาฯ ฉบับที่ ๑๒ ในปี ๒๕๖๔ เพิ่มขึ้นเป็น ๓๑๗,๐๕๑ บาท (๙,๓๒๕ ดอลลาร์ สหรัฐ) และ ๓๐๑,๑๙๙ บาท (๘,๘๕๕ ดอลลาร์ สหรัฐ) ต่อคนต่อปี

(๓) ผลผลิตภาพการผลิตเพิ่มขึ้นไม่ต่ำกว่าเฉลี่ยร้อยละ ๒.๕ ต่อปี

(๔) การลงทุนรวมขยายตัวไม่ต่ำกว่าเฉลี่ยร้อยละ ๘.๐ (การขยายตัวของการลงทุนภาครัฐไม่ต่ำกว่าร้อยละ ๑๐.๐ และการลงทุนของภาคเอกชนขยายตัวไม่ต่ำกว่าเฉลี่ยร้อยละ ๗.๕ ในขณะที่ ปริมาณการส่งออกขยายตัวเฉลี่ยไม่ต่ำกว่าร้อยละ ๔.๐ ต่อปี)

๒. การพัฒนาศักยภาพคนให้สนับสนุนการเจริญเติบโตของประเทศและการสร้าง สังคมสูงวัยอย่างมีคุณภาพ

(๑) ประชาชนทุกช่วงวัยมีความมั่นคงทางด้านเศรษฐกิจและสังคม (SocioEconomic Security) และมีคุณภาพชีวิตที่ดีขึ้น

(๒) การศึกษาและการเรียนรู้ได้รับการพัฒนาคุณภาพ

(๓) สถาบันทางสังคมมีความเข้มแข็งเป็นฐานรากที่เอื้อต่อการพัฒนาคน

๓. การลดความเหลื่อมล้ำในสังคม

(๑) การกระจายรายได้มีความเท่าเทียมกันมากขึ้น

(๒) บริการทางสังคมมีคุณภาพและมีการกระจายอย่างทั่วถึง

๔. การสร้างการเจริญเติบโตทางเศรษฐกิจและสังคมที่เป็นมิตรกับสิ่งแวดล้อม

(๑) รักษาความมั่นคงของฐานทรัพยากร สร้างสมดุลระหว่างการอนุรักษ์และ การใช้ประโยชน์อย่างยั่งยืนและเป็นธรรม

(๒) ขับเคลื่อนประเทศสู่เศรษฐกิจและสังคมที่เป็นมิตรต่อสิ่งแวดล้อม

(๓) เพิ่มขีดความสามารถในการรับมือภัยพิบัติและการเปลี่ยนแปลงสภาพ ภูมิอากาศ

(๔) เพิ่มประสิทธิภาพและเสริมสร้างธรรมาภิบาลในการบริหารจัดการ

ทรัพยากรธรรมชาติและสิ่งแวดล้อม

(๕) มีการบริหารจัดการน้ำให้สมดุลระหว่างการอุปสงค์และอุปทานของน้ำ

๕. การบริหารราชการแผ่นดินที่มีประสิทธิภาพ

(๑) การบริหารงานภาครัฐที่โปร่งใส เป็นธรรม มีประสิทธิภาพ และมีส่วนร่วม

(๒) ขจัดการทุจริตคอร์รัปชัน

(๓) มีการกระจายอำนาจที่เหมาะสม

ในช่วงของแผนพัฒนาเศรษฐกิจและสังคมแห่งชาติ ฉบับที่ ๑๒ (พ.ศ.๒๕๖๐ – ๒๕๖๔) ประเทศไทยจะยังคงประสบภาวะแวดล้อมและบริบทของการเปลี่ยนแปลงต่างๆ ที่อาจก่อให้เกิดความเสี่ยงทั้งจากภายในและภายนอกประเทศ เช่น กระแสการเปิดเศรษฐกิจเสรี ความท้าทายของเทคโนโลยีใหม่ๆ การเข้าสู่สังคมสูงวัย การเกิดภัยธรรมชาติที่รุนแรง ประกอบกับสถานการณ์ด้านต่างๆ ทั้งเศรษฐกิจ สังคม ทรัพยากรธรรมชาติและสิ่งแวดล้อมของประเทศในปัจจุบันที่ยังคงประสบปัญหาในหลายด้าน เช่น ปัญหาผลิตภาพการผลิต ความสามารถในการแข่งขัน คุณภาพการศึกษา ความเหลื่อมล้ำทางสังคม เป็นต้น ทำให้การพัฒนาในช่วงแผนพัฒนาฯ ฉบับที่ ๑๒ จึงจำเป็นต้องยึดกรอบแนวคิดและหลักการวางแผนที่สำคัญดังนี้

๑. การน้อมนำ และประยุกต์ใช้หลักปรัชญาของเศรษฐกิจพอเพียง
 ๒. คนเป็นศูนย์กลางของการพัฒนาอย่างมีส่วนร่วม
 ๓. การสนับสนุนและส่งเสริมแนวคิดการปฏิรูปประเทศ
 ๔. การพัฒนาสู่ความ มั่นคง มั่งคั่ง ยั่งยืน เพื่อให้สังคมอยู่ร่วมกันอย่างมีความสุข
- ยุทธศาสตร์แผนพัฒนาเศรษฐกิจและสังคมแห่งชาติ ฉบับที่ ๑๒ (พ.ศ.๒๕๖๐ – ๒๕๖๔) ประกอบด้วย

๑. การเสริมสร้างและพัฒนาศักยภาพทุนมนุษย์
๒. การเสริมความเป็นธรรมลดความเหลื่อมล้ำในสังคม
๓. การสร้างความเข้มแข็งทางเศรษฐกิจและแข่งขันได้อย่างยั่งยืน
๔. การเติบโตที่เป็นมิตรกับสิ่งแวดล้อมเพื่อการพัฒนาอย่างยั่งยืน
๕. ด้านความมั่นคง
๖. การเพิ่มประสิทธิภาพและธรรมาภิบาลในภาครัฐ
๗. การพัฒนาโครงสร้างพื้นฐานและระบบโลจิสติกส์
๘. ด้านวิทยาศาสตร์ เทคโนโลยี วิจัยและนวัตกรรม
๙. การพัฒนาภาค เมือง และพื้นที่เศรษฐกิจ
๑๐. การต่างประเทศ ประเทศเพื่อนบ้าน และภูมิภาค

๑.๓ แผนพัฒนาภาค/แผนพัฒนากลุ่มจังหวัด/แผนพัฒนาจังหวัด

๑.๓.๑ แผนพัฒนาภาคกลางและพื้นที่กรุงเทพมหานครในช่วงแผนพัฒนาเศรษฐกิจ

และ

สังคมแห่งชาติ ฉบับที่ ๑๒ (พ.ศ.๒๕๖๐ – ๒๕๖๔)

แนวคิดและทิศทางการพัฒนา

ภาคกลางและพื้นที่กรุงเทพฯ เป็นภูมิภาคที่มีบทบาทสำคัญในการเชื่อมโยงกับทุกภาคภายในประเทศเนื่องจากเป็นที่ตั้งของเมืองหลวงกรุงเทพมหานคร และเป็นที่ตั้งของหน่วยงานราชการระดับกระทรวง หน่วยงานรัฐวิสาหกิจ สถาบันการศึกษาและวิจัยชั้นนำทุกระดับ สถาบันการรักษาพยาบาลที่ดีที่สุด รวมทั้ง สถาบันธุรกิจ และสถาบันการเงินชั้นนำของประเทศ ขณะเดียวกันภาคกลางตั้งอยู่ในพื้นที่ลุ่มแม่น้ำขนาดใหญ่ ที่มีความอุดมสมบูรณ์เป็น “อู่ข้าว อู่น้ำ” ของประเทศ และเป็นพื้นที่ในแนวระเบียงเศรษฐกิจตอนใต้ของอนุภูมิภาคแม่น้ำโขง (Southern Economic Corridor) ที่

เชื่อมโยงเมียนมา-ไทย-กัมพูชา-เวียดนาม ซึ่งเป็น เส้นทางลัดโลจิสติกส์ (Landbridge) เชื่อมโยงภูมิภาคอาเซียนกับโลกตะวันตกและโลกตะวันออก

ดังนั้น การพัฒนาภาคกลางสู่ความ “มั่นคง มั่งคั่ง ยั่งยืน” จำเป็นต้องรักษาความมีชื่อเสียงของกรุงเทพมหานครให้เป็นเมืองชั้นนำระดับโลกตลอดไป ควบคู่ไปกับการใช้ศักยภาพพื้นฐานด้านความอุดมสมบูรณ์ของดินและน้ำ และความพร้อมของสถาบันการศึกษา วิจัยในการยกระดับภาคการเกษตรสู่เกษตรอุตสาหกรรมที่ใช้เทคโนโลยี และนวัตกรรมเพื่อผลิตสินค้าและบริการที่มีมูลค่าสูง รวมทั้งการเร่งรัดผลักดัน เส้นทางลัดโลจิสติกส์เชื่อมโยงทวาย (เมียนมา) กับระเบียงเศรษฐกิจพิเศษภาคตะวันออก (EEC) เพื่อให้ภาคกลางเป็นพื้นที่ยุทธศาสตร์ในการเชื่อมโยงเส้นทางการค้าการขนส่งระหว่างทะเลตะวันตกและทะเลตะวันออกในระยะยาว

เป้าหมายเชิงยุทธศาสตร์

ภาคกลางมีบทบาทสำคัญในการเชื่อมโยงกับทุกภาคภายในประเทศ เนื่องจากเป็นที่ตั้งของกรุงเทพมหานคร สถาบันการศึกษาและวิจัยชั้นนำทุกระดับ สถาบันการรักษาพยาบาลที่ดีที่สุด นอกจากนี้ ภาคกลางยังมีแหล่งท่องเที่ยวที่มีชื่อเสียง สภาพพื้นที่และระบบชลประทานที่อุดมสมบูรณ์ เป็นฐานเศรษฐกิจ อุตสาหกรรมที่สำคัญของประเทศและเป็นพื้นที่แนวระเบียงเศรษฐกิจตอนใต้ของอนุภูมิภาคแม่น้ำโขง (Southern Economic Corridor) ที่เชื่อมโยงเมียนมา-ไทย-กัมพูชา-เวียดนาม ซึ่งเป็น เส้นทางลัดโลจิสติกส์ (Landbridge) เชื่อมโยงภูมิภาคอาเซียนกับโลกตะวันตกและโลกตะวันออก ภาคกลางจึงมีเป้าหมายที่จะ “พัฒนากรุงเทพมหานคร สู่มหานครทันสมัยและภาคกลางเป็นฐานการผลิตสินค้าและบริการที่มีมูลค่าสูง”

๑.๓.๒ ยุทธศาสตร์การพัฒนาพื้นที่ (กลุ่มจังหวัดภาคกลางตอนล่าง ๑)

วิสัยทัศน์กลุ่มจังหวัดภาคกลางตอนล่าง ๑ (จังหวัดกาญจนบุรี ราชบุรี และสุพรรณบุรี) คือ “ศูนย์กลางการผลิตและการตลาดสินค้าภาคเกษตร อุตสาหกรรมปลอดภัย การท่องเที่ยวคุณภาพ และการค้าภาคตะวันตก”

พันธกิจ

๑. ปรับโครงสร้างการดำเนินงานทางเศรษฐกิจของชุมชน เกษตรกร วิสาหกิจชุมชน สหกรณ์และวิสาหกิจขนาดกลางขนาดย่อม ให้มีความสามารถในการแข่งขัน ก้าวทันเทคโนโลยีรู้ทันบริบทโลก รอดพ้นกับดักรายได้ปานกลางสู่การมีรายได้ที่มั่นคง มั่งคั่งและยั่งยืน

๒. สร้างและประสานความร่วมมือในการพัฒนาเครือข่ายระหว่างภาคเอกชน ชุมชน ประชาคมและภาครัฐรวมถึงเครือข่ายภายใน ในการพัฒนาส่งเสริมระบบดำเนินงานทางเศรษฐกิจและความมั่นคงในกลุ่มจังหวัด

๓. ปรับปรุง สนับสนุนและส่งเสริมการพัฒนาโครงสร้างพื้นฐาน และกิจกรรมอื่นๆ ที่เกี่ยวข้องที่มีการเชื่อมโยงกัน และการพัฒนาทางเศรษฐกิจร่วมกันของกลุ่มจังหวัด

๔. พัฒนาระบบติดตามและประเมินผลรวมถึงกลไกในการขับเคลื่อนโครงการ/กิจกรรมของกลุ่มจังหวัดให้บรรลุผลตามวัตถุประสงค์

เป้าประสงค์รวม

เศรษฐกิจมั่นคง ประชาชนมั่นคง และความสุขที่ยั่งยืนโดย

๑. เศรษฐกิจมั่นคง ประเมินจากอัตราการขยายมูลค่าผลิตภัณฑ์กลุ่มจังหวัดร้อยละ ๓.๕

๒. ประชาชนมั่นคง ประเมินจากมูลค่าผลิตภัณฑ์กลุ่มจังหวัดเฉลี่ยต่อหัว เพิ่มขึ้นร้อยละ ๕

๓. ความสุขที่ยั่งยืน ประเมินจากค่าดัชนีความก้าวหน้าของคน(HAI)เฉลี่ยของกลุ่มจังหวัดต้องไม่น้อยกว่าค่าเฉลี่ยของปี ๒๕๕๙-๒๕๖๐ (หรือไม่น้อยกว่า ๐.๖๒๒๙)

ประเด็นยุทธศาสตร์การพัฒนา มี ๓ ยุทธศาสตร์ คือ

ยุทธศาสตร์ที่ ๑ พัฒนาสินค้าเกษตร อุตสาหกรรม พาณิชยกรรม และบริการด้วยนวัตกรรม สู่มাত্রฐานสากล

เป้าประสงค์ (๑) พัฒนาสินค้า ผลิตภัณฑ์การเกษตร อุตสาหกรรม และบริการให้ได้คุณภาพสู่มাত্রฐานสากล

(๒) เพิ่มศักยภาพผู้ผลิตและตลาดสินค้าภาคการเกษตร พาณิชยกรรม อุตสาหกรรมสู่ประเทศไทย ๔.๐

กลยุทธ์ (๑) เพิ่มพื้นที่ทำการเกษตร GAP และเตรียมความพร้อมเพื่อทำการเกษตรอินทรีย์

(๒) ส่งเสริมผู้ผลิต ผู้ประกอบการแรงงานภาคเกษตรกรรม พาณิชยกรรม อุตสาหกรรมให้มีศักยภาพในการปรับเปลี่ยนกระบวนการผลิตการบริหารจัดการตลาด และบริการโดยใช้นวัตกรรม

(๓) ส่งเสริมและสนับสนุนการตลาดประชาสัมพันธ์ สินค้าและบริการ

(๔) ปรับปรุงโครงสร้างพื้นฐานและบริหารจัดการแหล่งน้ำเพื่อลดความเสี่ยงจากภัยพิบัติเพื่อสนับสนุนการพัฒนาสินค้า เกษตรอุตสาหกรรมและบริการ

ยุทธศาสตร์ที่ ๒ ศูนย์กลางการท่องเที่ยวเชิงอนุรักษ์ประวัติศาสตร์ภาคตะวันตก และอารยธรรมทวารวดี

เป้าประสงค์ เพิ่มรายได้และจำนวนนักท่องเที่ยว

กลยุทธ์ (๑) พัฒนาโครงสร้างพื้นฐานและสิ่งอำนวยความสะดวกเพื่อเชื่อมโยงแหล่งท่องเที่ยวของกลุ่มจังหวัด

(๒) สนับสนุนกิจกรรมการตลาด การประชาสัมพันธ์ เพื่อส่งเสริมกิจกรรม การท่องเที่ยวของกลุ่มจังหวัด

(๓) พัฒนาแหล่งท่องเที่ยวให้เติบโตอย่างยั่งยืนด้วยการยกระดับการท่องเที่ยวเชิงคุณภาพ

(๔) พัฒนาศักยภาพบุคลากรด้านการท่องเที่ยว ทั้งผู้ประกอบการ ด้านการท่องเที่ยว และผู้ที่มีส่วนเกี่ยวข้องกับชุมชนในแหล่งท่องเที่ยว

ยุทธศาสตร์ที่ ๓ พัฒนาและส่งเสริมการค้าชายแดนและการค้าผ่านแดนให้มีศักยภาพ ผลักดันเขตพัฒนาเศรษฐกิจพิเศษ นำไปสู่การกระตุ้นให้เกิดการค้าการลงทุนระหว่างประเทศ

เป้าประสงค์ รายได้จากการจำหน่ายสินค้าและบริการเพิ่มขึ้น

กลยุทธ์ (๑) พัฒนาระบบอำนวยความสะดวก ระบบโลจิสติกส์และเครือข่ายคมนาคม เพื่อกระตุ้นให้

เกิดการค้าการลงทุนเชื่อมโยงการค้าสู่เอเชีย

- (๒) พัฒนาด้านชายแดนและเขตพัฒนาเศรษฐกิจพิเศษ
- (๓) ส่งเสริมกิจกรรมทางการตลาดและการประชาสัมพันธ์ทั้งในประเทศและต่างประเทศ
- (๔) พัฒนาสินค้าผลิตภัณฑ์และบริการเพื่อการส่งออก
- (๕) ยกระดับผู้ประกอบการและแรงงานของกลุ่มจังหวัดให้มีความสามารถในการแข่งขัน และสามารถประกอบธุรกิจระหว่างประเทศได้
- (๖) พัฒนาระบบส่งเสริมและกระตุ้นให้เกิดการค้าการลงทุนในกลุ่มจังหวัดและผลักดันให้มีการลงทุนในต่างประเทศ

๑.๓.๓ แผนพัฒนาจังหวัดราชบุรี พ.ศ. ๒๕๖๑ - ๒๕๖๕ (ฉบับทบทวน ประจำปี พ.ศ. ๒๕๖๓)

วิสัยทัศน์จังหวัดราชบุรี

“เมืองเกษตรสีเขียว เศรษฐกิจมั่นคง สังคมมีความสุข”

ยุทธศาสตร์การพัฒนา มี ๕ ยุทธศาสตร์ คือ

ยุทธศาสตร์ที่ ๑ พัฒนาการเกษตรสีเขียวแบบครบวงจร และเมืองอาหารคุณภาพที่เติบโตอย่างมั่นคง

กลยุทธ์

๑. พัฒนาการบริหารจัดการน้ำ ดิน และนวัตกรรมกรรมการทำการเกษตรเป็นมิตรกับสิ่งแวดล้อม
๒. ยกระดับการพัฒนาผลผลิต สินค้าเกษตรและอาหารสู่มาตรฐานเมืองอาหาร เมืองสมุนไพรระดับสากล
๓. สร้างสรรค์องค์ความรู้ นวัตกรรม และเทคโนโลยีการเกษตร ๔.๐ รองรับการผลิตแห่งยุคดิจิทัล และการเกษตรแห่งอนาคต
๔. ส่งเสริมและเร่งขยายผลแนวความคิดการทำการเกษตรตามหลักปรัชญาของเศรษฐกิจพอเพียงให้เป็นรูปธรรมทั่วทุกพื้นที่เพื่อความมั่นคงทางอาหาร และการเกษตรที่พึ่งตนเอง
๕. พัฒนาเกษตรกร กลุ่มเกษตรกรให้เข้มแข็งด้วยตนเอง และมีสมรรถนะที่เท่าทันการเปลี่ยนแปลงและแข่งขันได้
๖. สร้างและ พัฒนาการตลาดการเกษตรที่มีคุณค่า และมูลค่าเพิ่ม แบบครบวงจร หนุนเสริมเศรษฐกิจเพิ่มค่าจากฐานการผลิต
๗. สร้างคุณค่า มูลค่าเพิ่ม จากฐานการผลิตก้าวหน้าแบบครบวงจรสู่อุตสาหกรรมเกษตรเติบโตอย่างเป็นมิตรกับสิ่งแวดล้อม

ยุทธศาสตร์ที่ ๒ เสริมสร้างความมั่นคงทางเศรษฐกิจการค้า การบริการการท่องเที่ยว ด้วยนวัตกรรมและบริการที่มีมูลค่าสูง

กลยุทธ์

๑. เสริมสร้างความเข้มแข็งของอุตสาหกรรมการท่องเที่ยว ที่เติบโตจากชุมชน เชื้อโยง การท่องเที่ยวอาเซียนและเสริมสร้างเศรษฐกิจฐานการท่องเที่ยวด้วยบริการที่มีมูลค่า สูง
๒. เสริมสร้างขีดความสามารถการแข่งขันในเชิงธุรกิจของภาคบริการ และเมืองการค้าที่มี ศักยภาพทั้งฐานบริการเดิมและฐานบริการใหม่ เพื่อส่งเสริมให้เศรษฐกิจของจังหวัด เติบโตอย่างเข้มแข็ง
๓. ส่งเสริมการพัฒนาเศรษฐกิจชุมชน และสร้างอาชีพจากฐานธรรมชาติ วัฒนธรรมและ ภูมิปัญญาท้องถิ่น
๔. สร้างสรรค์นวัตกรรมทางการค้า การลงทุน การบริการ การท่องเที่ยว รองรับการ ขับเคลื่อนยุทธศาสตร์ทางเศรษฐกิจ และการพัฒนาสู่สังคมดิจิทัล
๕. พัฒนาโครงสร้างพื้นฐานเมืองการคมนาคม การขนส่ง การโลจิสติกส์ให้มีความ ปลอดภัย รองรับการท่องเที่ยว การขับเคลื่อนเศรษฐกิจ การเติบโตของเมือง และการ เชื่อมโยงการค้าชายแดน

ยุทธศาสตร์ที่ ๓ การพัฒนาคุณภาพประชาชน และความมั่นคงในคุณภาพชีวิตด้วยหลักปรัชญาของเศรษฐกิจพอเพียง

กลยุทธ์

๑. เสริมสร้างวิถีชีวิตชุมชนเข้มแข็ง ชุมชนน่าอยู่ สันติสุขตามแนวทางของหลักปรัชญาของ เศรษฐกิจพอเพียง
๒. พัฒนาคุณภาพ เสริมสร้างขีดความสามารถประชาชนตลอดจนช่วงวัยด้วยความรู้และ การพัฒนาการเรียนรู้ตลอดชีวิต
๓. เสริมสร้างคุณภาพชีวิต ลดความเหลื่อมล้ำ ด้วยคุณภาพการบริการรัฐ และระบบ สวัสดิการชุมชน มุ่งสู่ความเป็นเมืองสุขภาวะ
๔. พัฒนาจังหวัดให้เป็นเมืองปลอดภัยในชีวิตและทรัพย์สิน ชุมชนมีความสงบเรียบร้อยน่า อยู่
๕. พัฒนาระบบการบริหาร การบริการรัฐที่ทันสมัย มีคุณภาพรองรับการเติบโตของ จังหวัดการเชื่อมโยงสากล และการเสริมสร้างธรรมาภิบาลเพื่อประชาชนเชื่อมั่น และ วางใจ

ยุทธศาสตร์ที่ ๔ การจัดการทรัพยากรธรรมชาติและสิ่งแวดล้อมที่สมดุล และใช้ประโยชน์ อย่างยั่งยืน

กลยุทธ์

๑. เพิ่มความมั่นคงทางทรัพยากรทางธรรมชาติ ให้มีความอุดมสมบูรณ์ของระบบนิเวศ
๒. พัฒนาการบริหารจัดการน้ำเพื่อการเกษตร การจัดการน้ำท่วม น้ำแล้ง เพื่อให้เกิด ความสมดุลและยั่งยืน
๓. เสริมสร้างความมั่นคงทางพลังงาน เพื่อการพึ่งตนเองของชุมชน เกษตรกร และ พลังงานเพื่อการส่งเสริมการผลิตของอุตสาหกรรมสีเขียว

๔. พัฒนานิเวศน์เมืองที่เป็นมิตรกับสิ่งแวดล้อม ลดขยะ ลดน้ำเสีย ลดมลพิษ ด้วยกลไกชุมชน และการจัดการแบบมีส่วนร่วม โดยในแต่ละประเด็นยุทธศาสตร์จะมีแนวคิดหลักการ วัตถุประสงค์ เป้าประสงค์และตัวชี้วัด พร้อมทั้งกลยุทธ์และมาตรการและแนวทางปฏิบัติ และแผนงานโครงการ

๑.๔ ยุทธศาสตร์การพัฒนาขององค์กรปกครองส่วนท้องถิ่นในเขตจังหวัดราชบุรี

วิสัยทัศน์ (Vission)

“เมืองน่าอยู่ เกษตรสู่สากล คนและชุมชนเข้มแข็ง สิ่งแวดล้อมดี การศึกษาสาธารณสุขเด่นการท่องเที่ยวที่ยั่งยืน”

พันธกิจ (Mission)

๑. พัฒนาระบบโครงสร้างพื้นฐาน สาธารณูปโภคและสาธารณูปการ
๒. ส่งเสริมระบบการวางผังเมืองรวมจังหวัดให้เป็นเมืองน่าอยู่
๓. ส่งเสริมการมีส่วนร่วมในการอนุรักษ์ทรัพยากรธรรมชาติและสิ่งแวดล้อมให้เป็นเมืองน่าอยู่
๔. ส่งเสริมและพัฒนาระบบการกำจัดขยะมูลฝอยและระบบบำบัดน้ำเสีย
๕. การรักษาความสงบเรียบร้อยและการป้องกันบรรเทาสาธารณภัย
๖. ส่งเสริมการดำเนินงานตามแนวของเศรษฐกิจพอเพียง
๗. สนับสนุนและเสริมสร้างความเข้มแข็งในการพัฒนาท้องถิ่น
๘. ส่งเสริมคุณภาพชีวิตและการแก้ไขปัญหาสังคม
๙. ส่งเสริมพัฒนาระบบการศึกษา
๑๐. ส่งเสริมคุณธรรมและจริยธรรม
๑๑. ส่งเสริมภาคเกษตรกรรม อุตสาหกรรม การท่องเที่ยวและบริการ
๑๒. ส่งเสริมการสาธารณสุข
๑๓. ส่งเสริมการกีฬา
๑๔. ส่งเสริมการศาสนา ศิลปวัฒนธรรม จารีตประเพณีและภูมิปัญญาท้องถิ่น
๑๕. การเตรียมความพร้อมเพื่อรองรับการเข้าสู่ประชาคมอาเซียน
๑๖. การวางแผน การประสานแผนพัฒนาท้องถิ่นและการบูรณาการการทำงานร่วมกัน
๑๗. ส่งเสริมภาคเกษตรที่ปลอดภัย

กรอบยุทธศาสตร์การพัฒนา (Strategy) ขององค์กรปกครองส่วนท้องถิ่นในเขตจังหวัดราชบุรี ประกอบด้วย ๖ ยุทธศาสตร์ ดังนี้

ยุทธศาสตร์ที่ ๑ : ด้านพัฒนาโครงสร้างพื้นฐาน สาธารณูปโภคและสาธารณูปการ มี ๓ แนวทางการพัฒนา ประกอบด้วย

- ๑.๑ พัฒนาระบบการคมนาคม การจัดการขนส่งและไฟฟ้าสาธารณะ

- ๑.๒ พัฒนาแหล่งน้ำเพื่อการอุปโภค – บริโภคและเกษตร ตลอดจนการป้องกันน้ำท่วมและภัยแล้ง
- ๑.๓ พัฒนาการวางผังการใช้ที่ดินให้เป็นเมืองน่าอยู่
- ยุทธศาสตร์ที่ ๒ : ด้านส่งเสริมคุณภาพชีวิต มี ๔ แนวทางการพัฒนา ประกอบด้วย**
- ๒.๑ ส่งเสริมคุณภาพชีวิตและการแก้ไขปัญหาสังคม
- ๒.๒ ส่งเสริมการกีฬา การศึกษาและการเรียนรู้
- ๒.๓ ส่งเสริมการสาธารณสุข สวัสดิการสังคม สวัสดิการชุมชนและนันทนาการ
- ๒.๔ ส่งเสริมอาชีพและการดำเนินงานตามแนวของเศรษฐกิจพอเพียง
- ยุทธศาสตร์ที่ ๓ : ด้านการจัดระเบียบชุมชน/สังคมและการรักษาความสงบเรียบร้อย มี ๓ แนวทางการพัฒนา ประกอบด้วย**
- ๓.๑ สนับสนุนการป้องกันและแก้ไขปัญหาอาชญากรรม
- ๓.๒ ส่งเสริมประชาธิปไตย ความเสมอภาค สิทธิเสรีภาพและหน้าที่ของประชาชนเพื่อความ
- เป็นพลเมือง
- ๓.๓ การรักษาความสงบเรียบร้อยและการป้องกันบรรเทาสาธารณภัย
- ยุทธศาสตร์ที่ ๔ : ด้านการวางแผนและการท่องเที่ยว มี ๕ แนวทางการพัฒนา ประกอบด้วย**
- ๔.๑ การวางแผน การประสานแผน และการส่งเสริมการมีส่วนร่วมของประชาชนในการพัฒนาท้องถิ่น
- ๔.๒ ส่งเสริมการท่องเที่ยวท้องถิ่นและการค้าชายแดน
- ๔.๓ การเตรียมความพร้อมเพื่อรองรับการเข้าสู่ประชาคมเศรษฐกิจอาเซียน
- ๔.๔ ส่งเสริมเศรษฐกิจชุมชน การพาณิชย์และการเสริมสร้างความเข้มแข็งในภาคการเกษตรและอุตสาหกรรม
- ๔.๕ การพัฒนาองค์กรและการบริหารจัดการบ้านเมืองที่ดี
- ยุทธศาสตร์ที่ ๕ : ด้านการบริหารจัดการและการอนุรักษ์ทรัพยากรธรรมชาติและสิ่งแวดล้อม มี ๔ แนวทางการพัฒนา ประกอบด้วย**
- ๕.๑ พัฒนาระบบการกำจัดและการบริหารจัดการขยะมูลฝอย
- ๕.๒ พัฒนาระบบบำบัดน้ำเสีย
- ๕.๓ การบริหารจัดการ อนุรักษ์ฟื้นฟู และปกป้องทรัพยากรธรรมชาติและสิ่งแวดล้อม
- ๕.๔ การจัดการมลพิษต่าง ๆ
- ยุทธศาสตร์ที่ ๖ : ด้านศิลปะ วัฒนธรรม จารีตประเพณี และภูมิปัญญาท้องถิ่น มี ๒ แนวทางการพัฒนา ประกอบด้วย**
- ๖.๑ การส่งเสริมและอนุรักษ์ศาสนา ศิลปะ วัฒนธรรม จารีตประเพณีและภูมิปัญญาท้องถิ่น

๖.๒ ส่งเสริมให้ประชาชนมีความตระหนักในสถาบันชาติ ศาสนา พระมหากษัตริย์

๒. ยุทธศาสตร์ขององค์กรปกครองส่วนท้องถิ่น

๒.๑ วิสัยทัศน์

“พัฒนาโครงสร้างพื้นฐาน เสริมสร้างคุณภาพชีวิต พัฒนาเศรษฐกิจพอเพียง เคียงคู่การบริหารจัดการโปร่งใส อนุรักษ์ศิลปวัฒนธรรมไทย ใส่ใจคุณภาพการศึกษา และภูมิปัญญาท้องถิ่น”

๒.๒ ยุทธศาสตร์

ยุทธศาสตร์ที่ ๑ ด้านการพัฒนาโครงสร้างพื้นฐาน สาธารณูปโภค และสาธารณูปการ

ยุทธศาสตร์ที่ ๒ ด้านการพัฒนาคุณภาพชีวิต การพัฒนาเศรษฐกิจพอเพียง และคุณค่าทางสังคม

ยุทธศาสตร์ที่ ๓ ด้านการพัฒนาการเกษตร การลงทุน การบริหารจัดการทรัพยากรธรรมชาติ และสิ่งแวดล้อม

ยุทธศาสตร์ที่ ๔ ด้านการพัฒนาการบริการประชาชน การเพิ่มประสิทธิภาพการเมืองการบริหารการพัฒนาบุคลากรและการบริหารกิจการบ้านเมืองที่ดี

ยุทธศาสตร์ที่ ๕ ด้านการพัฒนาศักยภาพของคนและความเข้มแข็งของชุมชน

ยุทธศาสตร์ที่ ๖ ด้านการพัฒนาระบบการบริหารและการจัดการด้านเศรษฐกิจ

๒.๓ เป้าประสงค์

- ให้ประชาชนมีน้ำสะอาดเพียงพอต่อการอุปโภคและบริโภค
- ให้การติดต่อสื่อสาร สัญจรไปมาของประชาชน ได้รับความสะดวกรวดเร็ว และปลอดภัย
- ให้การขนส่งผลผลิตหรือสินค้าทางการเกษตรสู่ตลาดได้โดยสะดวก
- ให้การบริการด้านสุขภาพของผู้สูงอายุ คนพิการเป็นไปอย่างทั่วถึง
- ให้การบริการด้านสุขภาพ ส่งเสริมสุขภาพของเยาวชนมีประสิทธิภาพ
- ให้การบริหารงานทั่วไป การบริหารงานบุคลากร บริหารงานคลังเป็นไปอย่างถูกต้อง รวดเร็วและมีประสิทธิภาพสูงสุด
- ให้ประชาชนเข้าใจบทบาทหน้าที่และมีส่วนร่วมในการบริหารงาน
- ให้ส่งเสริมการศึกษาเป็นไปอย่างมีประสิทธิภาพ
- ให้ส่งเสริมการศาสนา วัฒนธรรม ประเพณีท้องถิ่น เป็นไปอย่างมีประสิทธิภาพ
- ให้ประชาชนมีการพัฒนาความรู้คู่คุณธรรม มีความเข้มแข็งทั้งร่างกายและจิตใจ
- ให้การดำเนินการเกี่ยวกับการป้องกันภัยฝ่ายพลเรือน ร่วมคิด ร่วมทำ ร่วมกันแก้ไขปัญหาชุมชน

๒.๔ ตัวชี้วัด

๑. กรณีโครงการโครงสร้างพื้นฐาน วัดคุณภาพงานจากการที่ คณะกรรมการตรวจรับงานจ้างตรวจรับงานโดยจะต้องได้คุณภาพงานที่ดี ไม่มีปัญหาและข้อท้วงติง

๒. กรณีโครงการด้านอื่นๆ วัตถุประสงค์ที่กำหนดไว้ในโครงการทุกประการ

๒.๕ คำเป้าหมาย

๒.๖ กลยุทธ์

๑. สร้างและปรับปรุงระบบบริการพื้นฐานที่จำเป็นต่อการดำเนินชีวิตและความเป็นอยู่ของประชาชน เช่น ถนน ไฟฟ้า ประปา โทรศัพท์ เป็นต้น

๒. ระบบไฟฟ้าสาธารณะและพัฒนาแหล่งน้ำเพื่อการอุปโภค บริโภคและการเกษตร

๓. ระบบสื่อสารและระบบสารสนเทศ

๔. สร้างเสริมสุขภาพอนามัย การป้องกันและการควบคุมโรค สนับสนุนสาธารณสุขและระบบบริการที่มีมาตรฐานและทั่วถึง เพิ่มระบบความปลอดภัยในชีวิตและทรัพย์สิน

๕. สนับสนุนให้ชุมชนมีส่วนร่วมในการจัดการศึกษาของชุมชน ปรับปรุง หลักสูตรการศึกษาที่สอดคล้องกับความต้องการของชุมชน พัฒนาการจัดการศึกษาของเด็กอนุบาล และศูนย์พัฒนาเด็กเล็ก

๖. ส่งเสริมการสร้างเครือข่าย การเรียนรู้ทางประวัติศาสตร์ วัฒนธรรมประเพณีท้องถิ่น การจัดงานประเพณีท้องถิ่นและงานในวันสำคัญ กระตุ้นให้เกิดกิจกรรมการบำเพ็ญประโยชน์ของท้องถิ่น

๗. การส่งเสริมอาชีพ และการดำเนินงานตามแนวของเศรษฐกิจพอเพียง สนับสนุนให้ชุมชนมีส่วนร่วมคิดร่วมทำ ใช้หลักการมีส่วนร่วมและพึ่งพาตนเอง จัดตั้ง และพัฒนากลุ่มอาชีพ กลุ่มออมทรัพย์ จัดร้านค้าชุมชน โดยสอดคล้องแนวคิดในเรื่องการพัฒนาเศรษฐกิจชุมชนพึ่งตนเองในทุกโอกาส

๘. ส่งเสริมระบบการศึกษา ศาสนา ศิลปวัฒนธรรม ประเพณีและภูมิปัญญาท้องถิ่น

๙. ส่งเสริมและสนับสนุน การสวัสดิการ การควบคุมโรค สังคมสงเคราะห์

๑๐. กระตุ้นและสร้างความสมัครสมานสามัคคีภายในชุมชน ส่งเสริมการกีฬารวมทั้งการปลูกจิตสำนึกให้ประชาชนมีความเอื้อเฟื้อเผื่อแผ่ ช่วยเหลือเกื้อกูลซึ่งกันและกัน

๑๑. ปรับปรุงและพัฒนาร้านอาหารในชุมชนให้มีมาตรฐานความสะอาดครอบคลุมทุกชุมชน

๑๒. สวนสาธารณะ สถานที่พักผ่อน สถานที่ออกกำลังกายและสนามกีฬา

๑๓. ส่งเสริมการประกอบอาชีพของประชาชนตลอดจนการค้า การบริหารการอุตสาหกรรม การพาณิชย์ และส่งเสริมการลงทุน

๑๔. ส่งเสริม สนับสนุน และพัฒนาระบบบำบัดน้ำเสีย และระบบกำจัดขยะมูลฝอย

๑๕. ส่งเสริม สนับสนุน และพัฒนาการเกษตร บำรุงรักษาแหล่งน้ำ พัฒนาแหล่งน้ำเพื่อการเกษตร

๑๖. ปรับปรุงภูมิทัศน์ การรักษาความสะอาด และเป็นระเบียบเรียบร้อยของชุมชน

๑๗. ส่งเสริมและปลูกจิตสำนึกให้ประชาชนตระหนักถึงคุณค่าการมีส่วนร่วมในการเฝ้าระวัง ป้องกันและแก้ไขปัญหาขยะ น้ำเสีย มลพิษ มลภาวะ และสภาพแวดล้อมต่างๆ

๑๘. สนับสนุนการฝึกอบรม ให้ความรู้ในการปฏิบัติงานให้แก่พนักงานส่วนตำบลและลูกจ้าง คณะผู้บริหารท้องถิ่น สมาชิกสภา อบต. ผู้นำในชุมชนและประชาชน

๑๙. สนับสนุนการเผยแพร่ข้อมูลข่าว การบริการประชาชน การให้ความรู้กับประชาชนในระบอบการปกครองแบบประชาธิปไตย ประโยชน์จากการมีส่วนร่วมของประชาชนและสิทธิเสรีภาพของประชาชน

๒๐. เครื่องมือ เครื่องใช้ และระบบการบริหารจัดการให้มีประสิทธิภาพสูงสุด

๒๑. การรักษาความสงบเรียบร้อยของชุมชน ลดปัญหาอาชญากรรม และส่งเสริมและสนับสนุน การป้องกันและการรักษาความปลอดภัยในชีวิตและทรัพย์สิน การแก้ไขปัญหายาเสพติดเพื่อให้เป็นเมือง น่ายุ่

๒๒. การบริหารด้านข้อมูลข่าวสารของทางราชการ และพัฒนาช่องทางการประชาสัมพันธ์ให้มี มากขึ้น

๒๓. แนวทางการพัฒนา สนับสนุน และส่งเสริมศักยภาพให้แก่ประชาชน ชุมชน และสังคม

๒๔. ระบบการจัดเก็บรายได้ให้ครอบคลุม ถูกต้องเป็นธรรมนำมาพัฒนาท้องถิ่น ปรับปรุงระบบ แผนภาษีและทะเบียนทรัพย์สินให้เป็นปัจจุบัน และสามารถนำมาเป็นฐานในการพัฒนารายได้ท้องถิ่น อย่างมีประสิทธิภาพและเป็นธรรม

๒๕. ปรับปรุงอัตรากำลัง พนักงานส่วนตำบล ลูกจ้างประจำ และพนักงานจ้างให้สามารถ ทำงานอย่างเต็มความสามารถและมีศักยภาพ สร้างขวัญและกำลังใจในการปฏิบัติงานกระตุ้นให้ พนักงานมีทัศนคติที่ดี รู้สึกมีความรัก ผูกพันและหวงแหนองค์กร

๒.๗ จุดยืนทางยุทธศาสตร์

การกำหนดตำแหน่งจุดยืนทางยุทธศาสตร์ (Positioning) ขององค์การบริหารส่วนตำบล แพงพวย กำหนดตามหนังสือกระทรวงมหาดไทย ด่วนที่สุด ที่ มท ๐๘๑๐.๓/ว๒๙๓๑ ลงวันที่ ๑๕ พฤษภาคม ๒๕๖๒ เรื่อง ชักซ้อมแนวทางการทบทวนแผนพัฒนาท้องถิ่น (พ.ศ. ๒๕๖๑ - ๒๕๖๕) ของ องค์การปกครองส่วนท้องถิ่น ได้มีการกำหนดตำแหน่งจุดยืนทางยุทธศาสตร์ (Positioning) โดยให้ สอดคล้องกับยุทธศาสตร์การพัฒนาจังหวัด ยุทธศาสตร์การพัฒนาขององค์การปกครองส่วนท้องถิ่นในเขต จังหวัด ตามแนวทางเศรษฐกิจพอเพียงโดยคำนึงถึง การบูรณาการยุทธศาสตร์ประเทศ ยุทธศาสตร์การ เข้าสู่ประชาคมอาเซียน และแนวทางดำเนินการเตรียมความพร้อมเพื่อเข้าสู่ประชาคมอาเซียนของ องค์การปกครองส่วนท้องถิ่น ยุทธศาสตร์การพัฒนาพื้นที่ ยุทธศาสตร์การพัฒนาเพื่อเสริมความมั่นคงของ ชาติ ผังเมืองรวม แผนชุมชน/แผนหมู่บ้าน และสภาพปัญหาและความต้องการของประชาชนในพื้นที่ และได้กำหนดให้การจัดทำยุทธศาสตร์การพัฒนาขององค์การปกครองส่วนท้องถิ่นในเขตจังหวัด และการ จัดทำแผนพัฒนาท้องถิ่นขององค์การปกครองส่วนท้องถิ่น ที่นอกเหนือจากยุทธศาสตร์การพัฒนาในด้าน ต่าง ๆ ขององค์การปกครองส่วนท้องถิ่นและนโยบายและยุทธศาสตร์ของภาครัฐแล้ว องค์การปกครองส่วน ท้องถิ่นควรคำนึงถึงยุทธศาสตร์ในการพัฒนาตามสภาพพื้นที่ของตนตามอำนาจหน้าที่ ควรเน้นการรักษา สภาพแวดล้อม ส่งเสริมสนับสนุนการสร้างรายได้และมีงานทำ พัฒนา อนุรักษ์แหล่งท่องเที่ยวเพื่อให้เป็น แหล่งท่องเที่ยวทางมรดกโลก การแก้อุทกภัย และวาทภัย

การจัดทำแผนยุทธศาสตร์การพัฒนาท้องถิ่น ครั้งนี้ องค์การบริหารส่วนตำบลแพงพวย ได้นำ ข้อมูลความเชื่อมโยงแผนพัฒนาจังหวัดราชบุรี พ.ศ. ๒๕๖๑ - ๒๕๖๕ (ฉบับทบทวน ปี พ.ศ. ๒๕๖๓) และ ยุทธศาสตร์การพัฒนาองค์การปกครองส่วนท้องถิ่นในเขตจังหวัดราชบุรี ๒๕๖๒ เพื่อใช้ประกอบการจัดทำ แผนพัฒนาท้องถิ่น (พ.ศ. ๒๕๖๑ - ๒๕๖๕) เพื่อให้บรรลุเป้าหมายตามวิสัยทัศน์ พันธกิจ และ จุดมุ่งหมายเพื่อการพัฒนา ซึ่งได้กำหนดยุทธศาสตร์การพัฒนาองค์การบริหารส่วนตำบลแพงพวย (พ.ศ. ๒๕๖๑-๒๕๖๕) ดังนี้

๑. ยุทธศาสตร์การพัฒนาด้านโครงสร้างพื้นฐาน สาธารณูปโภค และสาธารณูปการ

๒. ยุทธศาสตร์การพัฒนาด้านคุณภาพชีวิต การพัฒนาเศรษฐกิจพอเพียง และคุณค่าทางสังคม

๓. ยุทธศาสตร์การพัฒนาด้านการเกษตร การลงทุน การบริหารจัดการทรัพยากรธรรมชาติและสิ่งแวดล้อม

๔. ยุทธศาสตร์การพัฒนาด้านการบริการประชาชน การเพิ่มประสิทธิภาพการเมืองการบริหาร การพัฒนาบุคลากรและการบริหารกิจการบ้านเมืองที่ดี

๕. ยุทธศาสตร์การพัฒนาด้านการพัฒนาศักยภาพของคนและความเข้มแข็งของชุมชน

๖. ยุทธศาสตร์การพัฒนาด้านพัฒนาระบบการบริหารและการจัดการด้านเศรษฐกิจ

๒.๘ ความเชื่อมโยงของยุทธศาสตร์ในภาพรวม

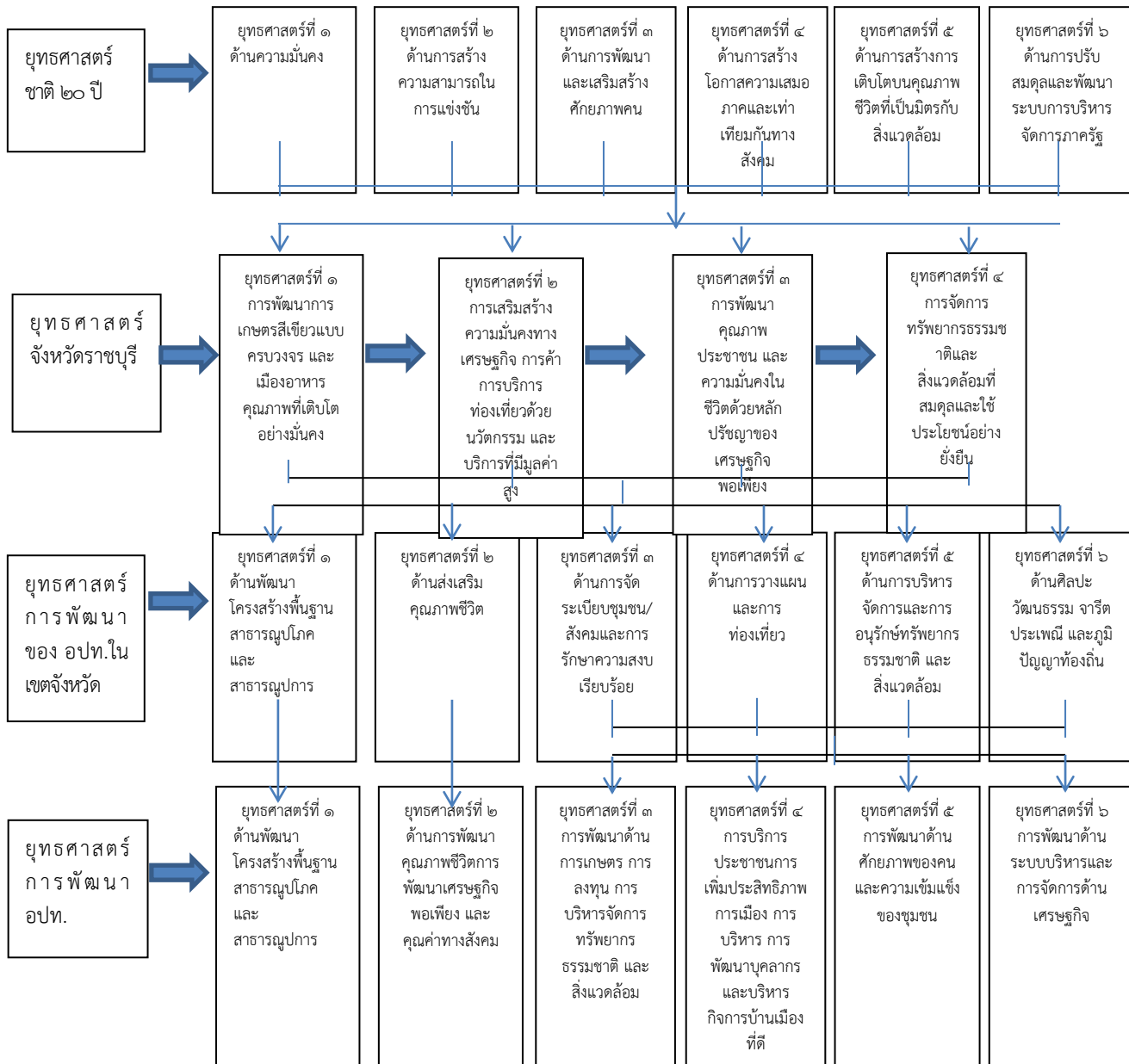

๓. การวิเคราะห์เพื่อพัฒนาท้องถิ่น

๓.๑ การวิเคราะห์กรอบการจัดทำยุทธศาสตร์ขององค์กรปกครองส่วนท้องถิ่น

การวิเคราะห์ศักยภาพเพื่อประเมินสภาพการพัฒนาในปัจจุบัน และโอกาสการพัฒนาในอนาคตขององค์การบริหารส่วนตำบลแพงพวย เป็นการประเมินถึงโอกาสและข้อจำกัดอันเป็นสถานะแวดล้อมภายนอกที่มีผลต่อการพัฒนาท้องถิ่น รวมถึงจุดแข็งและจุดอ่อนของท้องถิ่น อันเป็นสถานะแวดล้อมภายในขององค์กรปกครอง ส่วนท้องถิ่น โดยใช้เทคนิคการ SWOT analysis เพื่อพิจารณาศักยภาพการพัฒนาของท้องถิ่นและกำหนดแนวทางในการตัดสินใจในแต่ละด้านดังนี้

จุดแข็ง (Strength = s) ภายใน

๑. องค์การบริหารส่วนตำบลมีการบริการประปาในพื้นที่
๒. องค์การบริหารส่วนตำบลมีการจัดงานประเพณีวัฒนธรรมทุกปี ทำให้ประชาชนในท้องถิ่นยังคงมีการสืบทอดขนบธรรมเนียมประเพณีตลอดจนเทศกาลต่างๆ ไว้เป็นอย่างดี
๓. มีการส่งเสริมและจัดการกีฬาด้านการจัดให้มีสถานที่ออกกำลังกายและสนับสนุนวัสดุอุปกรณ์กีฬา
๔. สนับสนุนการส่งเสริมเกษตรกรรมที่ยั่งยืนผู้สูงอายุ ผู้พิการ และผู้ป่วยโรคเรื้อรังถึงเป็นธรรม
๕. ประชาชนส่วนใหญ่มีอาชีพ มีรายได้ในการทำเกษตรกรรม
๖. มีการส่งเสริมการท่องเที่ยวด้วยการจัดงานประเพณี
๗. พื้นที่ที่มีความอุดมสมบูรณ์เอื้ออำนวยต่อการประกอบอาชีพเกษตรกรรม
๘. ผู้นำชุมชนมีความเข้มแข็ง โดยมีองค์การบริหารส่วนตำบลเป็นศูนย์กลางการบริหารและการพัฒนา
๙. คณะผู้บริหารมีนโยบายและวิสัยทัศน์ในการพัฒนาที่ชัดเจนคณะผู้บริหารมีนโยบายและวิสัยทัศน์ในการพัฒนาที่ชัดเจน
๑๐. มีกลุ่มองค์กรภาคประชาชนที่มีความเข้มแข็งและมีการทำงานที่มีระบบ
๑๑. แผนพัฒนาท้องถิ่นมีการบูรณาการร่วมกันจากทุกภาคส่วนในพื้นที่
๑๒. ผู้นำชุมชนให้ความสำคัญกับการพัฒนาท้องถิ่นร่วมกัน

จุดอ่อน (Weakness = w) ภายใน

๑. โครงสร้างพื้นฐาน สาธารณูปโภคและสาธารณูปการที่จำเป็นต่อการดำเนินชีวิต เช่น ถนน ไฟฟ้า ประปา ฯลฯ ยังไม่ครอบคลุมในพื้นที่
๒. ปัญหาด้านน้ำประปาหมู่บ้านยังคงไม่มีประสิทธิภาพยังต้องมีการแก้ไขตลอดเวลา
๓. การดำเนินงานโครงการบางโครงการต้องพึ่งพางบประมาณและเครื่องจักรกลจากหน่วยงานอื่นที่เกี่ยวข้อง
๔. ไฟฟ้าสาธารณะบางจุด มักชำรุดเสียหายบ่อย
๕. เส้นทางคมนาคมมีการซ่อมบำรุงบ่อยครั้งเนื่องจากเป็นเส้นทางที่ใช้ในการขนส่งผลิตผลทางการเกษตรและเป็นทางผ่านไปอำเภอใกล้เคียง
๖. จำนวนบุคลากรด้านการรักษาความปลอดภัยในชีวิตและทรัพย์สินต่ำกว่าเกณฑ์
๗. ประชาชนยังไม่ได้รับการแก้ไขปัญหาคความยากจน
๘. ขาดศูนย์บริการข้อมูลสารสนเทศและการบริการเพื่อส่งเสริมการลงทุนและการท่องเที่ยว
๙. ขาดการประชาสัมพันธ์ด้านการท่องเที่ยว
๑๐. ประชาชนในพื้นที่ไม่สนใจตั้งกลุ่มอาชีพเพื่อสร้างรายได้เสริม
๑๑. ประชาชนบางส่วนยังขาดจิตสำนึกในการรักษาทรัพยากรน้ำที่สำคัญยังมีการทิ้งขยะและสิ่งปฏิกูลลงในแม่น้ำลำคลอง
๑๒. พื้นที่ในตำบลส่วนใหญ่เป็นคลองและร่องสวนทำให้มีอุปสรรคต่อการก่อสร้างและซ่อมแซมถนนเพราะมีการพังทลายของไหล่ทาง หรือการทรุดตัวของถนนได้ง่าย

๑๓. ประชาชนส่วนใหญ่ทำอาชีพเกษตรกรรมเป็นหลักจะประสบปัญหาการขาดแคลนน้ำทำการเกษตรในช่วงฤดูแล้ง
๑๔. บุคลากรขาดความกระตือรือร้นในการทำงาน จึงทำให้การดำเนินงานเกิดความล่าช้า
๑๕. บุคลากรขององค์การบริหารส่วนตำบลแพงพวย มีการโอน-ย้าย ทำให้เกิดการดำเนินงานที่ไม่มีความต่อเนื่องและประสิทธิภาพการทำงานน้อย
๑๖. บุคลากรไม่เพียงพอต่อการบริหารงานทำให้เกิดภาวะงานล้นคน
๑๗. ความต้องการและคาดหวังของประชาชนมีสูงแต่งบประมาณขององค์การบริหารส่วนตำบลแพงพวยตอบสนองได้น้อย

๓.๒ การประเมินสถานการณ์สภาพแวดล้อมภายนอกที่เกี่ยวข้อง

โอกาส (Opportunities = O) ภายนอก

๑. องค์การบริหารส่วนจังหวัดและกรมส่งเสริมการปกครองท้องถิ่นให้การสนับสนุนโครงการที่เกี่วข้องศักยภาพขององค์การบริหารส่วนตำบล
๒. รัฐบาลจัดโครงการไทยเข้มแข็งเพื่อพัฒนาด้านโครงสร้างพื้นฐานและด้านอื่นๆ
๓. ประชาชนมีความสมัครสมานสามัคคีกัน มีความขัดแย้งน้อย
๔. มีวัด และสถาบันทางศาสนาจำนวนมาก ซึ่งสามารถเสริมสร้างความพร้อมให้เป็นแหล่งพัฒนาคุณธรรมจริยธรรมและการศึกษาให้กับเยาวชนและประชาชนได้
๕. นวัตกรรมและเทคโนโลยีที่ก้าวหน้าเพิ่มโอกาสและพัฒนาคุณภาพทางการศึกษาให้กับประชาชน
๖. การขยายตัวทางเศรษฐกิจในภาพรวมทำให้มีการกระจายความเจริญมาสู่ท้องถิ่น เกิดการเรียนรู้เทคโนโลยีสมัยใหม่ นำมาใช้ในการพัฒนา
๗. นโยบายระดับชาติต้องการเพิ่มศักยภาพของชุมชน เชื่อมโยงเป็นเครือข่ายเป็นรากฐานการพัฒนาเศรษฐกิจ คุณภาพชีวิต และอนุรักษ์ ฟื้นฟู ใช้ประโยชน์ทรัพยากรธรรมชาติและสิ่งแวดล้อมอย่างยั่งยืน นำไปสู่การพึ่งตนเองและลดปัญหาความยากจนอย่างบูรณาการ
๘. รัฐบาลและจังหวัดให้การสนับสนุนนโยบายการท่องเที่ยว
๙. ในเขตองค์การบริหารส่วนตำบลแพงพวยมีทรัพยากรธรรมชาติและสิ่งแวดล้อมที่อุดมสมบูรณ์ ทั้งดินดีและมีแหล่งน้ำเพื่อใช้ในการเกษตร
๑๐. มุ่งจัดการและพัฒนาทรัพยากรธรรมชาติและสิ่งแวดล้อม ซึ่งสอดคล้องกับยุทธศาสตร์จังหวัด
๑๑. ความก้าวหน้าด้านเทคโนโลยีทำให้มีความสะดวก คล่องตัว และมีประสิทธิภาพในการทำงานเพิ่มขึ้น
๑๒. กฎหมายการกระจายอำนาจ เอื้ออำนวยต่อการบริหารงานขององค์การบริหารส่วนตำบล
๑๓. รัฐธรรมนูญให้ความสำคัญแก่ชุมชนและเปิดโอกาสให้ประชาชนได้รับข่าวสาร

อุปสรรคหรือข้อจำกัด (Threats = T) ภายนอก

๑. โครงการก่อสร้างที่ประชาชนเสนอส่วนใหญ่ยังไม่ได้รับการยินยอมจากเจ้าของที่ดิน
๒. พื้นที่ในเขตองค์การบริหารส่วนตำบลเป็นเส้นทางคมนาคมที่ดินต่อท้องถิ่นอื่น
๓. ปัญหาเสพติด แหล่งอบายมุขเป็นการมอมเมาเยาวชนก่อให้เกิดปัญหาสังคม
๔. การรับวัฒนธรรมทางตะวันตกที่ไม่เหมาะสมของเยาวชน
๕. ราคาผลผลิตทางการเกษตรไม่คงที่
๖. ปัญหาอาชญากรรม ลักขโมยมีแนวโน้มเพิ่มขึ้นจากผลกระทบจากภาวะเศรษฐกิจ
๗. เศรษฐกิจไทยตกต่ำ
๘. ภาวะการเมืองการปกครองประเทศ
๙. ภัยธรรมชาติส่งผลกระทบต่อการประกอบอาชีพเกษตรกร
๑๐. ประตุน้ำกักเก็บน้ำมีปริมาณน้อยไม่สามารถกักเก็บน้ำใช้เพื่อการเกษตรในช่วงฤดูแล้ง

๑๑. การประกอบอาชีพเกษตรกรต้องพึ่งพาแหล่งน้ำแม่น้ำแม่กลองและคลองชลประทาน ซึ่งสถานการณ์ปัจจุบันน้ำมีปริมาณน้อย

๑๒. อำนาจหน้าที่ตามแผนการกระจายอำนาจฯ ยังไม่มีความชัดเจนในหลายภารกิจ

๑๓. กฎหมายบางเรื่องไม่ชัดเจนเป็นอุปสรรคต่อการปฏิบัติหน้าที่และการให้ความช่วยเหลือประชาชน

๑๔. มีระเบียบ กฎหมายใหม่ๆ จำนวนมากทำให้การปฏิบัติของบุคลากรไม่ทันต่อเหตุการณ์

๑๕. การจัดสรรงบประมาณจากรัฐยังไม่เพียงพอกับภารกิจที่ถ่ายโอนให้กับท้องถิ่น

ส่วนที่ ๓

การนำแผนพัฒนาท้องถิ่นไปสู่การปฏิบัติ

๑. ยุทธศาสตร์การพัฒนาและแผนงาน

ที่	ยุทธศาสตร์	ด้าน	แผนงาน	หน่วยงาน รับผิดชอบหลัก	หน่วยงาน สนับสนุน
๑	ยุทธศาสตร์การพัฒนา ด้าน โครงสร้างพื้นฐาน สาธารณูปโภคและ สาธารณูปการ	บริการชุมชน และสังคม	แผนงานเคหะ และ ชุมชน	กองช่าง	สำนักงานปลัด กองคลัง กองการศึกษา
๒	ยุทธศาสตร์การพัฒนา ด้าน คุณภาพชีวิต การพัฒนา เศรษฐกิจพอเพียง และคุณค่า ทางสังคม	บริการชุมชน และสังคม	- แผนงาน สาธารณสุข - แผนงาน การศึกษา - แผนงานสร้าง ความเข้มแข็งของ ชุมชน - แผนงานการ ศาสนา วัฒนธรรม และนันทนาการ - แผนงานงบกลาง	สำนักงานปลัด กองการศึกษา หน่วยงานที่รับเงิน อุดหนุน	กองคลัง กองช่าง กองสวัสดิการฯ
๓	ยุทธศาสตร์การพัฒนา ด้าน การเกษตร การลงทุน การ บริหารจัดการ ทรัพยากรธรรมชาติและ สิ่งแวดล้อม	การเศรษฐกิจ	- แผนงานสร้าง ความเข้มแข็งของ ชุมชน - แผนงานเคหะและ ชุมชน - แผนงาน การเกษตร	สำนักงานปลัด	กองคลัง กองช่าง กองการศึกษา
๔	ยุทธศาสตร์การพัฒนา ด้าน การบริการประชาชน การเพิ่ม ประสิทธิภาพการเมือง การ บริหารการพัฒนาศุภลากร และการบริหารกิจการ บ้านเมืองที่ดี	- การบริหาร ทั่วไป - บริการชุมชน และสังคม	- แผนงานบริหาร ทั่วไป - แผนงาน การศึกษา - แผนงานเคหะและ ชุมชน - แผนงานงบกลาง	สำนักงานปลัด หน่วยงานที่รับเงิน อุดหนุน	กองคลัง กองช่าง กองการศึกษา
๕	ยุทธศาสตร์การพัฒนา ด้าน การพัฒนาคุณภาพของคน และความเข้มแข็งของชุมชน	- บริการชุมชน และสังคม - บริหารทั่วไป	- แผนงานสร้าง ความเข้มแข็งของ ชุมชน - แผนงานรักษา	สำนักงานปลัด หน่วยงานที่รับเงิน อุดหนุน	กองสวัสดิการฯ กองคลัง กองช่าง กองการศึกษา

			ความสงบภายใน		
ที่	ยุทธศาสตร์	ด้าน	แผนงาน	หน่วยงาน รับผิดชอบหลัก	หน่วยงาน สนับสนุน
๖	ยุทธศาสตร์การพัฒนา ด้านระบบการบริหาร และการจัดการด้านเศรษฐกิจ	บริหารทั่วไป การดำเนินงาน อื่น	- แผนงานบริหาร ทั่วไป - แผนงาน การศึกษา - แผนงานเคหะ และชุมชน - แผนงานงบกลาง	สำนักงานปลัด กองคลัง	กองการศึกษา กองช่าง กองสวัสดิการฯ

ส่วนที่ ๔

การติดตามและประเมินผล

๑. การติดตามและประเมินผลยุทธศาสตร์

แนวทางการพิจารณาการติดตามและประเมินผลแผนพัฒนาท้องถิ่นตามระเบียบกระทรวงมหาดไทยว่าด้วยการจัดทำแผนพัฒนาขององค์กรปกครองส่วนท้องถิ่น พ.ศ. ๒๕๔๘ แก้ไขเพิ่มเติมถึง (ฉบับที่ ๓) พ.ศ. ๒๕๖๑ เป็นแบบที่กำหนดให้คณะกรรมการติดตามและประเมินผลแผนพัฒนาท้องถิ่น ดำเนินการให้คะแนน ตามเกณฑ์ที่กำหนดไว้ ซึ่งเป็นส่วนหนึ่งของการติดตามและประเมินผลแผนพัฒนา โดยดำเนินการให้แล้วเสร็จภายในหกสิบวัน นับแต่วันที่ประกาศใช้งบประมาณรายจ่าย มีรายละเอียด ดังนี้

๑. แนวทางการพิจารณาการติดตามและประเมินผลยุทธศาสตร์เพื่อความสอดคล้องแผนพัฒนาท้องถิ่น ประกอบด้วย

- ๑.๑ ข้อมูลสภาพทั่วไปและข้อมูลพื้นฐานขององค์กรปกครองส่วนท้องถิ่น ๒๐ คะแนน
- ๑.๒ การวิเคราะห์สถานการณ์และศักยภาพ ๒๐ คะแนน
- ๑.๓ ยุทธศาสตร์ ๖๐ คะแนน ประกอบด้วย

- (๑) ยุทธศาสตร์ขององค์กรปกครองส่วนท้องถิ่น ๑๐ คะแนน
- (๒) ยุทธศาสตร์ขององค์กรปกครองส่วนท้องถิ่นในเขตจังหวัด ๑๐ คะแนน
- (๓) ยุทธศาสตร์จังหวัด ๑๐ คะแนน
- (๔) วิสัยทัศน์ ๕ คะแนน
- (๕) กลยุทธ์ ๕ คะแนน
- (๖) เป้าประสงค์ของแต่ละประเด็นกลยุทธ์ ๕ คะแนน
- (๗) จุดยืนทางยุทธศาสตร์ ๕ คะแนน
- (๘) แผนงาน ๕ คะแนน
- (๙) ความเชื่อมโยงของยุทธศาสตร์ในภาพรวม ๕ คะแนน

คะแนนรวม ๑๐๐ คะแนน เกณฑ์ที่ควรได้เพื่อให้เกิดความสอดคล้องและขับเคลื่อนการ พัฒนาท้องถิ่นขององค์กรปกครองส่วนท้องถิ่น ไม่น้อยกว่าร้อยละ ๘๐ (๘๐ คะแนน)

๒. แนวทางการพิจารณาการติดตามและประเมินผลโครงการเพื่อความสอดคล้องแผนพัฒนาท้องถิ่น ประกอบด้วย

- ๒.๑ การสรุปสถานการณ์การพัฒนา ๑๐ คะแนน
- ๒.๒ การประเมินผลการจัดทำแผนพัฒนาท้องถิ่นสี่ปีไปปฏิบัติในเชิงปริมาณ ๑๐ คะแนน
- ๒.๓ การประเมินผลการจัดทำแผนพัฒนาท้องถิ่นสี่ปีไปปฏิบัติในเชิงคุณภาพ ๑๐ คะแนน
- ๒.๔ ยุทธศาสตร์และแผนงาน ๑๐ คะแนน
- ๒.๕ โครงการพัฒนา ๖๐ คะแนน ประกอบด้วย
 - (๑) ความชัดเจนของชื่อโครงการ ๕ คะแนน
 - (๒) กำหนดวัตถุประสงค์สอดคล้องกับโครงการ ๕ คะแนน
 - (๓) เป้าหมาย (ผลผลิตของโครงการ) มีความชัดเจนนำไปสู่การตั้งงบประมาณได้ถูกต้อง ๕ คะแนน
 - (๔) โครงการมีความสอดคล้องกับแผนยุทธศาสตร์ชาติ ๒๐ ปี ๕ คะแนน

- (๕) เป้าหมาย (ผลผลิตของโครงการ) มีความสอดคล้องกับแผนพัฒนาเศรษฐกิจและสังคมแห่งชาติ ฉบับที่ ๑๒ ๕ คะแนน
- (๖) โครงการมีความสอดคล้องกับ Thailand ๔.๐ ๕ คะแนน
- (๗) โครงการสอดคล้องกับยุทธศาสตร์จังหวัด ๕ คะแนน
- (๘) โครงการแก้ไขปัญหาความยากจนหรือการเสริมสร้างให้ประเทศชาติมั่นคง มั่งคั่ง ยั่งยืน ภายใต้หลักปรัชญา ๕ คะแนน
- (๙) งบประมาณ มีความสอดคล้องกับเป้าหมาย (ผลผลิตของโครงการ) ๕ คะแนน
- (๑๐) มีการประมาณการราคาถูกต้องตามหลักวิธีการงบประมาณ ๕ คะแนน
- (๑๑) มีการกำหนดตัวชี้วัด (KPI) และสอดคล้องกับวัตถุประสงค์และผลที่คาดว่าจะได้รับ ๕ คะแนน
- (๑๒) ผลที่คาดว่าจะได้รับ สอดคล้องกับวัตถุประสงค์ ๕ คะแนน

คะแนนรวม ๑๐๐ คะแนน เกณฑ์ที่ควรได้เพื่อให้เกิดความสอดคล้องและขับเคลื่อนการพัฒนาท้องถิ่นขององค์กรปกครองส่วนท้องถิ่น ไม่ควรมีน้อยกว่าร้อยละ ๘๐ (๘๐ คะแนน)

๓. แนวทางการพิจารณาการติดตามและประเมินผลยุทธศาสตร์เพื่อความสอดคล้องแผนพัฒนา ท้องถิ่นขององค์กรปกครองส่วนท้องถิ่น

ประเด็นการพิจารณา	คะแนน
๑. ข้อมูลสภาพทั่วไปและข้อมูลพื้นฐานขององค์กรปกครองส่วนท้องถิ่น	๒๐
๒. การวิเคราะห์สถานการณ์และศักยภาพ	๑๕
๓. ยุทธศาสตร์ ประกอบด้วย	๖๕
๓.๑ ยุทธศาสตร์ขององค์กรปกครองส่วนท้องถิ่น	(๑๐)
๓.๒ ยุทธศาสตร์ขององค์กรปกครองส่วนท้องถิ่นในเขตจังหวัด	(๑๐)
๓.๓ ยุทธศาสตร์จังหวัด	(๑๐)
๓.๔ วิสัยทัศน์	(๕)
๓.๕ กลยุทธ์	(๕)
๓.๖ เป้าประสงค์ของแต่ละประเด็นกลยุทธ์	(๕)
๓.๗ จุดยืนทางยุทธศาสตร์	(๕)
๓.๘ แผนงาน	(๕)
๓.๙ ความเชื่อมโยงของยุทธศาสตร์ในภาพรวม	(๕)
รวมคะแนน	๑๐๐

๔.แนวทางเบื้องต้นในการให้คะแนนทางการพิจารณาการติดตามและประเมินผลยุทธศาสตร์เพื่อความ
สอดคล้องแผนพัฒนาท้องถิ่นขององค์กรปกครองส่วนท้องถิ่น

ประเด็นการพิจารณา	รายละเอียดหลักเกณฑ์	คะแนนเต็ม	คะแนนที่ได้
๑. ข้อมูลสภาพทั่วไปและ ข้อมูลพื้นฐานขององค์กร ปกครองส่วนท้องถิ่น	ควรประกอบด้วยข้อมูลดังนี้ (๑) ข้อมูลเกี่ยวกับด้านกายภาพ เช่น ที่ตั้งของหมู่บ้าน/ชุมชน/ ตำบล ลักษณะภูมิประเทศ ลักษณะภูมิอากาศ ลักษณะของ ดิน ลักษณะของแหล่งน้ำ ลักษณะของไม้/ป่าไม้ ฯลฯ ด้าน การเมือง/การปกครอง เช่น เขตการปกครอง ฯลฯ	๒๐ (๓)	
	(๒) ข้อมูลเกี่ยวกับด้านการเมือง/การปกครอง เช่น เขตการ ปกครองการเลือกตั้ง ฯลฯ ประชากร เช่น ข้อมูลเกี่ยวกับ จำนวนประชากร และช่วงอายุและจำนวนประชากร ฯลฯ	(๒)	
	(๓) ข้อมูลเกี่ยวกับสภาพทางสังคม เช่น การศึกษา สาธารณสุข อาชญากรรม ยาเสพติด การสังคมสงเคราะห์ ฯลฯ	(๒)	
	(๔) ข้อมูลเกี่ยวกับระบบบริการพื้นฐาน เช่น การคมนาคม ขนส่ง การไฟฟ้า การประปา โทรศัพท์ ฯลฯ	(๒)	
	(๕) ข้อมูลเกี่ยวกับระบบเศรษฐกิจ เช่น การเกษตร การ ประมง การปศุสัตว์ การบริการ การท่องเที่ยว อุตสาหกรรม การพาณิชย์/กลุ่มอาชีพ แรงงาน ฯลฯ	(๒)	
	(๖) ข้อมูลเกี่ยวกับศาสนา ประเพณี วัฒนธรรม เช่น การนับ ถือศาสนา ประเพณีละงานประจำปี ภูมิปัญญาท้องถิ่น ภาษา ถิ่น สินค้าพื้นเมือง และของที่ระลึก ฯลฯ และอื่นๆ	(๒)	
	(๗) ข้อมูลเกี่ยวกับทรัพยากรธรรมชาติ เช่น น้ำ ป่าไม้ ภูเขา คุณภาพของทรัพยากรธรรมชาติ ฯลฯ	(๒)	
	(๘) การสำรวจและจัดเก็บข้อมูลเพื่อการจัดทำแผนพัฒนา ท้องถิ่นหรือการใช้ข้อมูล จปฐ.	(๒)	
	(๙) การประชุมประชาคมท้องถิ่น รูปแบบ วิธีการ และการ ดำเนินการประชุมประชาคมท้องถิ่น โดยใช้กระบวนการร่วม คิด ร่วมทำ ร่วมตัดสินใจ ร่วมตรวจสอบ ร่วมรับประโยชน์ ร่วมแก้ปัญหา ปรีกษาหารือ แลกเปลี่ยนเรียนรู้ เพื่อแก้ปัญหา สำหรับการพัฒนาท้องถิ่นตามอำนาจหน้าที่ขององค์กร ปกครองส่วนท้องถิ่น	(๓)	
๒. การวิเคราะห์ สภาวการณ์และศักยภาพ	ควรประกอบด้วยข้อมูลดังนี้ (๑) การวิเคราะห์ที่ครอบคลุมความเชื่อมโยง ความสอดคล้อง ยุทธศาสตร์จังหวัด ยุทธศาสตร์การพัฒนาขององค์กรปกครอง ส่วนท้องถิ่นในเขตจังหวัด ยุทธศาสตร์ของ องค์กรปกครอง ส่วนท้องถิ่น นโยบายของผู้บริหารท้องถิ่น รวมถึงความเชื่อมโยง แผนยุทธศาสตร์ชาติ ๒๐ ปี แผนพัฒนาเศรษฐกิจและ สังคมแห่งชาติ และ Thailand ๔.๐	๒๐ (๕)	
	(๒) การวิเคราะห์การใช้ผังเมืองรวมหรือผังเมืองเฉพาะ และ	(๓)	

	การบังคับใช้ผลของการบังคับใช้ สภาพการณ์ที่เกิดขึ้นต่อการพัฒนาท้องถิ่น		
ประเด็นการพิจารณา	รายละเอียดหลักเกณฑ์	คะแนนเต็ม	คะแนนที่ได้
๒. การวิเคราะห์สภาวะการณ์และศักยภาพ	(๓) การวิเคราะห์ทางสังคม เช่น ด้านแรงงาน การศึกษา สาธารณสุข ความยากจน อาชญากรรม ปัญหาเสพติด เทคโนโลยี จารีต ประเพณี วัฒนธรรม ภูมิปัญญาท้องถิ่น เป็นต้น	(๓)	
	(๔) การวิเคราะห์ทางเศรษฐกิจ ข้อมูลด้านรายได้ครัวเรือน การส่งเสริมอาชีพ กลุ่มอาชีพ กลุ่มทางสังคม การพัฒนาอาชีพ และกลุ่มต่างๆ สภาพทางเศรษฐกิจและความเป็นอยู่ทั่วไป เป็นต้น	(๓)	
	(๕) การวิเคราะห์สิ่งแวดล้อม พื้นที่สีเขียว ธรรมชาติต่างๆ ทางภูมิศาสตร์ กระบวนการหรือสิ่งที่เกิดขึ้น การประดิษฐ์ที่มีผลต่อสิ่งแวดล้อมและการพัฒนา	(๓)	
	(๖) ผลการวิเคราะห์ศักยภาพเพื่อประเมินสถานการณ์พัฒนาในปัจจุบันและโอกาสการพัฒนาในอนาคตของท้องถิ่น ด้วยเทคนิค SWOT Analysis ที่อาจส่งผลการดำเนินงานได้แก่ S-Strength (จุดแข็ง) W-Weakness (จุดอ่อน) O-Opportunity (โอกาส) และ T-Threat (อุปสรรค)	(๓)	
	ควรประกอบด้วยข้อมูลดังนี้ สอดคล้องกันสภาพสังคม เศรษฐกิจ สิ่งแวดล้อมของท้องถิ่น ประเด็นปัญหาการพัฒนาและแนวทางการพัฒนาที่สอดคล้องกับยุทธศาสตร์ขององค์กรปกครองส่วนท้องถิ่น และเชื่อมโยงหลักพระราชบัญญัติยุทธศาสตร์ชาติ ๒๐ ปี แผนพัฒนาเศรษฐกิจและสังคมแห่งชาติ และ Thailand ๔.๐	๖๐ (๑๐)	
๓. ยุทธศาสตร์			
๓.๑ ยุทธศาสตร์ขององค์กรปกครองส่วนท้องถิ่น	สอดคล้องและเชื่อมโยงกับสภาพสังคม เศรษฐกิจ สิ่งแวดล้อมของท้องถิ่น และยุทธศาสตร์จังหวัด และเชื่อมโยงหลักพระราชบัญญัติยุทธศาสตร์ชาติ ๒๐ ปี แผนพัฒนาเศรษฐกิจและสังคมแห่งชาติและ Thailand ๔.๐	(๑๐)	
๓.๒ ยุทธศาสตร์ขององค์กรปกครองส่วนท้องถิ่นในเขตจังหวัด	สอดคล้องกับยุทธศาสตร์พัฒนาภูมิภาค ยุทธศาสตร์พัฒนาภาค แผนพัฒนาเศรษฐกิจและสังคมแห่งชาติ แผนการบริหารราชการแผ่นดิน นโยบาย/ยุทธศาสตร์ คสช. และนโยบายรัฐบาลหลักพระราชบัญญัติยุทธศาสตร์ชาติ ๒๐ ปี และ Thailand ๔.๐	(๑๐)	
๓.๓ ยุทธศาสตร์จังหวัด	วิสัยทัศน์ ซึ่งมีลักษณะแสดงสถานภาพที่องค์กรปกครองส่วนท้องถิ่นต้องการจะเป็นหรือบรรลุถึงอนาคตอย่างชัดเจน สอดคล้องกับโอกาส และศักยภาพที่เป็นลักษณะเฉพาะขององค์กรปกครองส่วนท้องถิ่น และสัมพันธ์กับโครงการพัฒนาท้องถิ่น	(๕)	
๓.๔ วิสัยทัศน์	แสดงให้เห็นช่องทาง วิธีการ ภารกิจหรือสิ่งที่จะต้องทำตามอำนาจหน้าที่ขององค์กรปกครองส่วนท้องถิ่นที่จะนำไปสู่การบรรลุวิสัยทัศน์ หรือแสดงให้เห็นถึงความชัดเจนในสิ่งที่จะดำเนินการให้บรรลุวิสัยทัศน์นั้น	(๕)	
๓.๕ กลยุทธ์			

๓.๖ เป้าประสงค์ของแต่ละประเด็นกลยุทธ์	เป้าประสงค์ของแต่ละประเด็นกลยุทธ์ มีความสอดคล้องและสนับสนุนต่อกยุทธ์ที่จะเกิดขึ้น มุ่งหมายสิ่งหนึ่งสิ่งใดที่ชัดเจน	(๕)	
---------------------------------------	--	-----	--

ประเด็นการพิจารณา	รายละเอียดหลักเกณฑ์	คะแนนเต็ม	คะแนนที่ได้
๓.ยุทธศาสตร์(ต่อ) ๓.๗ จุดยืนทางยุทธศาสตร์ (positioning) ๓.๘ แผนงาน	ความมุ่งมั่นอันแน่วแน่ในการวางแผนพัฒนาท้องถิ่น เพื่อให้บรรลุวิสัยทัศน์ขององค์กรปกครองส่วนท้องถิ่น ซึ่งเกิดจากศักยภาพของพื้นที่จริง ที่จะนำไปสู่ผลสำเร็จทางยุทธศาสตร์	(๕)	
	แผนงานหรือจุดมุ่งหมายเพื่อการพัฒนาในอนาคต กำหนดจุดมุ่งหมายในเรื่องใดเรื่องหนึ่งหรือแผนงานที่เกิดจากเป้าประสงค์ ตัวชี้วัด ค่าเป้าหมาย กลยุทธ์จุดยืนทางยุทธศาสตร์และยุทธศาสตร์ขององค์กรปกครองส่วนท้องถิ่นที่มีความชัดเจน นำไปสู่การจัดทำโครงการพัฒนาท้องถิ่นในแผนพัฒนาท้องถิ่นโดยระบุแผนงานและความเชื่อมโยงดังกล่าว	(๕)	
๓.๙ ความเชื่อมโยงของยุทธศาสตร์ในภาพรวม	ความเชื่อมโยงองค์รวมที่นำไปสู่การพัฒนาท้องถิ่นที่เกิดผลผลิต/โครงการจากแผนยุทธศาสตร์ชาติ ๒๐ ปี แผนพัฒนาเศรษฐกิจและสังคมแห่งชาติ ฉบับที่ ๑๒ Thailand ๔.๐ แผนพัฒนาภาค/แผนพัฒนากลุ่มจังหวัด/แผนพัฒนาจังหวัด ยุทธศาสตร์การพัฒนาขององค์กรปกครองส่วนท้องถิ่นในเขตจังหวัดและยุทธศาสตร์ขององค์กรปกครองส่วนท้องถิ่น	(๕)	
รวมคะแนน		๑๐๐	

๕. แนวทางการพิจารณาการติดตามและประเมินผลโครงการเพื่อความสอดคล้องแผนพัฒนาท้องถิ่นขององค์กรปกครองส่วนท้องถิ่น

ประเด็นการพิจารณา	คะแนน
๑. การสรุปสถานการณ์การพัฒนา	๑๐
๒. การประเมินผลการนำแผนพัฒนาท้องถิ่นสี่ปีไปปฏิบัติในเชิงปริมาณ	๑๐
๓. การประเมินผลการนำแผนพัฒนาท้องถิ่นสี่ปีไปปฏิบัติในเชิงคุณภาพ	๑๐
๔. แผนงานและยุทธศาสตร์การพัฒนา	๑๐
๕. โครงการพัฒนา ประกอบด้วย	๖๐
๕.๑ ความชัดเจนของชื่อโครงการ	(๕)
๕.๒ กำหนดวัตถุประสงค์สอดคล้องกับโครงการ	(๕)
๕.๓ เป้าหมาย (ผลผลิตของโครงการ) มีความชัดเจนนำไปสู่การตั้งงบประมาณได้ถูกต้อง	(๕)
๕.๔ โครงการมีความสอดคล้องกับแผนยุทธศาสตร์ชาติ ๒๐ ปี	(๕)
๕.๕ เป้าหมาย (ผลผลิตของโครงการ) มีความสอดคล้องกับแผนพัฒนาเศรษฐกิจและสังคมแห่งชาติ	(๕)
๕.๖ โครงการมีความสอดคล้องกับ Thailand ๔.๐	(๕)
๕.๗ โครงการสอดคล้องกับยุทธศาสตร์จังหวัด	(๕)
๕.๘ โครงการแก้ไขปัญหาความยากจนหรือการเสริมสร้างให้ประเทศชาติมั่นคง มั่งคั่ง ยั่งยืน ภายใต้อำนาจรัฐ	(๕)
๕.๙ งบประมาณ มีความสอดคล้องกับเป้าหมาย (ผลผลิตของโครงการ)	(๕)
๕.๑๐ มีการประมาณราคาถูกต้องตามหลักวิธีการงบประมาณ	(๕)
๕.๑๑ มีการกำหนดตัวชี้วัด (KPI) และสอดคล้องกับวัตถุประสงค์และผลที่คาดว่าจะได้รับ	(๕)
๕.๑๒ ผลที่คาดว่าจะได้รับ สอดคล้องกับวัตถุประสงค์	(๕)
รวมคะแนน	๑๐๐

๖. แนวทางเบื้องต้นในการให้คะแนนแนวทางการพิจารณาการติดตามและประเมินผลโครงการเพื่อความสอดคล้องแผนพัฒนาท้องถิ่นขององค์กรปกครองส่วนท้องถิ่น

ประเด็นการพิจารณา	รายละเอียดหลักเกณฑ์	คะแนนเต็ม	คะแนนที่ได้
๑.การสรุปสถานการณ์การพัฒนา	เป็นการวิเคราะห์กรอบการจัดทำยุทธศาสตร์ขององค์กรปกครองส่วนท้องถิ่น (ใช้การวิเคราะห์ SWOT Analysis/Demand (Demand Analysis/Global Demand และ Trend ปัจจัยและสถานการณ์การเปลี่ยนแปลงที่มีผลต่อการพัฒนา อย่างน้อยต้องประกอบด้วย การวิเคราะห์ศักยภาพด้านเศรษฐกิจ ด้านสังคม ด้านทรัพยากรธรรมชาติและสิ่งแวดล้อม)	๑๐	
๒.การประเมินผลการนำแผนพัฒนาท้องถิ่นไปปฏิบัติในเชิงปริมาณ	๑) การควบคุมที่มีการใช้ตัวเลขต่างๆ เพื่อนำมาใช้วัดผลในเชิงปริมาณ เช่น การวัดจำนวนโครงการ กิจกรรม งานต่างๆ ก็คือผลผลิตนั้นเองว่าเป็นไปตามที่ตั้งเป้าหมายเอาไว้หรือไม่จำนวนที่ดำเนินการจริงตามที่ได้กำหนดไว้เท่าไร จำนวนที่ไม่สามารถดำเนินการได้มีจำนวนเท่าไรสามารถอธิบายได้ตามหลักประสิทธิภาพ (Efficiency) ของการพัฒนาท้องถิ่นตามอำนาจหน้าที่ที่กำหนดไว้๒) วิเคราะห์ผลกระทบ/สิ่งที่กระทบ (Impact) โครงการที่ดำเนินการในเชิงปริมาณ (Quantitative)	๑๐	
๓.การประเมินผลการนำแผนพัฒนาท้องถิ่นไปปฏิบัติในเชิงคุณภาพ	๑) การประเมินประสิทธิผลของแผนพัฒนาในเชิงคุณภาพคือการนำเอาเทคนิคต่างๆ มาใช้เพื่อวัดว่าภารกิจ โครงการ กิจกรรม งานต่างๆ ที่ดำเนินการในพื้นที่นั้นๆ ตรงต่อความต้องการของประชาชนหรือไม่ และเป็นไปตามอำนาจหน้าที่หรือไม่ ประชาชนพึงพอใจหรือไม่ สิ่งของ วัสดุ ครุภัณฑ์ การดำเนินการต่างๆ มีสภาพหรือลักษณะถูกต้อง ครบถ้วน สามารถใช้การได้ตามวัตถุประสงค์หรือไม่ ซึ่งเป็นไปตามหลักประสิทธิผล (Effectiveness) ผลการปฏิบัติราชการที่บรรลุวัตถุประสงค์และเป้าหมายของแผนการปฏิบัติราชการตามที่ได้รับงบประมาณมาดำเนินการ รวมถึงสามารถเทียบเคียงกับส่วนราชการหรือหน่วยงาน ๒) วิเคราะห์ผลกระทบ/สิ่งที่กระทบ (Impact) โครงการที่ดำเนินการในเชิงคุณภาพ (Qualitative)	๑๐	
๔.แผนงานและยุทธศาสตร์การพัฒนา	๑) วิเคราะห์แผนงาน งาน ที่เกิดจากด้านต่างๆ มีความสอดคล้องกับยุทธศาสตร์ขององค์กรปกครองส่วนท้องถิ่น ในมิติต่างๆ จนนำไปสู่การจัดทำโครงการพัฒนาท้องถิ่น โดยใช้ SWOT Analysis/Demand (Demand Analysis/Global Demand/trend หรือหลักการบูรณาการ (Integration) กับองค์กรปกครองส่วนท้องถิ่นที่มี	๑๐	

	พื้นที่ติดต่อกัน๒) วิเคราะห์แผนงาน งาน ที่เกิดจากด้านต่างๆ ที่สอดคล้องกับการแก้ไขปัญหาความยากจน หลักประชารัฐ		
--	--	--	--

ประเด็นการพิจารณา	รายละเอียดหลักเกณฑ์	คะแนนเต็ม	คะแนนที่ได้
๕.โครงการพัฒนา ๕.๑ ความชัดเจนของชื่อโครงการ	ควรประกอบด้วยข้อมูลดังนี้ เป็นโครงการที่มีวัตถุประสงค์สนองต่อแผนยุทธศาสตร์การพัฒนาขององค์กรปกครองส่วนท้องถิ่นและดำเนินการเพื่อให้การพัฒนาบรรลุตามวิสัยทัศน์ขององค์กรปกครองส่วนท้องถิ่นที่กำหนดไว้ ชื่อโครงการมีความชัดเจนมุ่งไปเรื่องใดเรื่องหนึ่ง อ่านแล้วเข้าใจได้ว่าจะพัฒนาอะไรในอนาคต	๖๐ (๕)	
๕.๒ กำหนดวัตถุประสงค์สอดคล้องกับโครงการ	มีวัตถุประสงค์ชัดเจน (Clearobjective) โครงการต้องกำหนดวัตถุประสงค์สอดคล้องกับความเป็นมาของโครงการ สอดคล้องกับหลักการและเหตุผลวิธีการดำเนินงานต้องสอดคล้องกับวัตถุประสงค์ มีความเป็นไปได้ชัดเจนมีลักษณะเฉพาะเจาะจง	(๕)	
๕.๓ เป้าหมาย (ผลผลิต) ของโครงการ มีความชัดเจนนำไปสู่การตั้งงบประมาณได้ถูกต้อง	สภาพที่อยากให้เกิดขึ้นในอนาคตเป็นทิศทางที่ต้องไปให้ถึงเป้าหมายต้องชัดเจน สามารถระบุจำนวนเท่าไร กลุ่มเป้าหมายคืออะไร มีผลผลิตอย่างไร กลุ่มเป้าหมายพื้นที่ดำเนินงาน และระยะเวลาดำเนินงานอธิบายให้ชัดเจนว่าโครงการนี้จะทำที่ไหน เริ่มต้นในช่วงเวลาใดและจบลงเมื่อไร ใครคือกลุ่มเป้าหมายของโครงการหากกลุ่มเป้าหมายมีหลายกลุ่มให้บอกชัดเจนไปว่าใครคือกลุ่มเป้าหมายหลัก ใครคือกลุ่มเป้าหมายรอง	(๕)	
๕.๔ โครงการมีความสอดคล้องกับแผนยุทธศาสตร์ ๒๐ ปี	โครงการสอดคล้องกับ (๑) ความมั่นคง (๒) การสร้างความสามารถในการแข่งขัน (๓) การพัฒนาและเสริมสร้างศักยภาพคน (๔) การสร้างโอกาสความเสมอภาคและเท่าเทียมกันทางสังคม (๕) การสร้างการเติบโตบนคุณภาพชีวิตที่เป็นมิตรต่อสิ่งแวดล้อม (๖) การปรับสมดุลและพัฒนาาระบบการบริหารจัดการภาครัฐ เพื่อให้เกิดความมั่นคง มั่งคั่ง ยั่งยืน	(๕)	
๕.๕ เป้าหมาย (ผลผลิต) ของโครงการ มีความสอดคล้องกับแผนพัฒนาเศรษฐกิจและสังคมแห่งชาติ	โครงการมีความสอดคล้องกับแผนพัฒนาเศรษฐกิจและสังคมแห่งชาติฉบับที่ ๑๒ โดย (๑) ยึดหลักปรัชญาของเศรษฐกิจพอเพียง (๒) ยึดคนเป็นศูนย์กลางการพัฒนา (๓) ยึดวิสัยทัศน์ภายใต้ยุทธศาสตร์ชาติ ๒๐ ปี (๔) ยึดเป้าหมายอนาคตประเทศไทย ๒๕๗๙ (๕) ยึดหลักการนำไปสู่การปฏิบัติให้เกิดผลสัมฤทธิ์อย่างจริงจัง ใน ๕ ปีที่ต่อยอดไปสู่ผลสัมฤทธิ์ที่เป็นเป้าหมายระยะยาว ภายใต้แนวทางการพัฒนา (๑) การยกระดับศักยภาพการแข่งขันและการหลุดพ้นกับดักรายได้และการหลุดพ้นกับดักรายได้ปานกลางสู่รายได้สูง (๒) การพัฒนาศักยภาพคนตามช่วง	(๕)	

	วัยและการปฏิรูประบบเพื่อสร้างสังคมสูงวัยอย่างมีคุณภาพ (๓) การลดความเหลื่อมล้ำทางสังคม (๔) การรองรับการเชื่อมโยงภูมิภาคและความเป็นเมือง		
--	--	--	--

ประเด็นการพิจารณา	รายละเอียดหลักเกณฑ์	คะแนนเต็ม	คะแนนที่ได้
๕.โครงการพัฒนา (ต่อ)	(๕) การสร้างความเจริญเติบโตทางเศรษฐกิจและสังคมอย่างเป็นมิตรกับสิ่งแวดล้อม (๖) การบริหารราชการแผ่นดินที่มีประสิทธิภาพ		
๕.๖ โครงการมีความสอดคล้องกับ Thailand ๔.๐	โครงการมีลักษณะหรือสอดคล้องกับการปรับเปลี่ยนโครงสร้างเศรษฐกิจไปสู่ Value-Based Economy หรือเศรษฐกิจที่ขับเคลื่อนด้วยนวัตกรรมทำน้อยได้มากเช่น (๑) เปลี่ยนจากผลิตสินค้า โภคภัณฑ์ไปสู่เชิงนวัตกรรม (๒) เปลี่ยนจากการขับเคลื่อนประเทศด้วยภาคอุตสาหกรรมไปสู่การขับเคลื่อนด้วยเทคโนโลยี ความคิดสร้างสรรค์และนวัตกรรม (๓) เปลี่ยนจากการเน้นภาคการผลิตสินค้า ไปสู่การเน้นภาคบริการมากขึ้น รวมถึงโครงการที่เติบโตด้วยวิทยาการ ความคิดสร้างสรรค์ นวัตกรรม วิทยาศาสตร์ เทคโนโลยี และการวิจัยและพัฒนาแล้วต่อยอดความได้เปรียบเชิงเปรียบเทียบ เช่น ด้านเกษตรเทคโนโลยีชีวภาพ สาธารณสุข วัฒนธรรม ฯลฯ	(๕)	
๕.๗ โครงการสอดคล้องกับยุทธศาสตร์จังหวัด	โครงการพัฒนาท้องถิ่นมีความสอดคล้องกับห้วงระยะเวลาของแผนพัฒนาจังหวัดที่ได้กำหนดขึ้น เพื่อขับเคลื่อนการพัฒนาท้องถิ่นเสมือนหนึ่งการขับเคลื่อนการพัฒนาจังหวัด ซึ่งไม่สามารถแยกส่วนใดส่วนหนึ่งออกจากกันได้ นอกจากนี้โครงการพัฒนาท้องถิ่นต้องเป็นโครงการเชื่อมต่อหรือเดินทางไปด้วยกันกับยุทธศาสตร์จังหวัดที่ได้กำหนดขึ้นที่เป็นปัจจุบัน	(๕)	
๕.๘ โครงการแก้ไขปัญหาความยากจนหรือการเสริมสร้างให้ประเทศชาติมั่นคง มั่งคั่ง ยั่งยืน ภายใต้หลักประชารัฐ	เป็นโครงการที่ดำเนินการภายใต้พื้นฐานความพอเพียงที่ประชาชนดำเนินการเองหรือร่วมดำเนินการ เป็นโครงการต่อยอดและขยายได้เป็นโครงการที่ประชาชนต้องการ เพื่อให้เกิดความยั่งยืน ซึ่งมีลักษณะที่จะให้ท้องถิ่นมีความมั่นคง มั่งคั่ง ยั่งยืน เป็นท้องถิ่นที่พัฒนาแล้วด้วยการพัฒนาตามปรัชญาของเศรษฐกิจพอเพียง	(๕)	
๕.๙ งบประมาณ มีความสอดคล้องกับเป้าหมาย (ผลผลิตของโครงการ)	งบประมาณโครงการพัฒนาจะต้องคำนึงถึงหลักสำคัญ ๕ ประการในการจัดทำโครงการได้แก่ (๑) ความประหยัด (Economy) (๒) ความมีประสิทธิภาพ (Efficiency) (๓) ความมีประสิทธิภาพ (Effectiveness) (๔) ความเหลื่อมล้ำในการพัฒนาท้องถิ่น นำไปสู่ความยุติธรรม (Equity) (๕) ความโปร่งใส (Transparency)		
๕.๑๐ มีการประมาณการราคาถูกต้องตามหลัก	การประมาณการราคาเพื่อการพัฒนาต้องให้สอดคล้องกับโครงการ ถูกต้องตามหลักวิชาการทางช่าง หลักของราคา		

วิธีการงบประมาณ	กลาง ราคากลางท้องถิ่นมีความโปร่งใสในการกำหนดราคาและตรวจสอบได้ในเชิงประจักษ์		
-----------------	---	--	--

ประเด็นการพิจารณา	รายละเอียดหลักเกณฑ์	คะแนนเต็ม	คะแนนที่ได้
๕.โครงการพัฒนา (ต่อ) ๕.๑๑	มีการกำหนดดัชนีชี้วัดผลงาน (Key Performance Indicator : KPI) ที่ สามารถวัดได้ (measurable) ใช้บอกประสิทธิผล (effectiveness) ใช้บอกประสิทธิภาพ (efficiency) ได้ เช่น การกำหนดความพึงพอใจ การกำหนดร้อยละ การกำหนดอันเกิดจากผลของวัตถุประสงค์ที่เกิดขึ้นสิ่งที่ได้รับ (การคาดการณ์ คาดว่าจะได้รับ)	(๕)	
๕.๑๒	ผลที่ได้รับเป็นสิ่งที่เกิดขึ้นได้จริงจากการดำเนินการตามโครงการพัฒนาซึ่งสอดคล้องกับวัตถุประสงค์ที่ตั้งไว้ การได้ผลหรือผลที่เกิดขึ้นจะต้องเท่ากับวัตถุประสงค์ หรือมากกว่าวัตถุประสงค์ซึ่งการเขียนวัตถุประสงค์ควรคำนึงถึง (๑) ความเป็นไปได้และมีความเฉพาะเจาะจงในการดำเนินงานตามโครงการ (๒) วัดและประเมินผลระดับของความสำเร็จได้ (๓) ระบุสิ่งที่ต้องการดำเนินงานอย่างชัดเจนและเฉพาะเจาะจงมากที่สุดและสามารถปฏิบัติได้ (๔) เป็นเหตุเป็นผล สอดคล้องกับความเป็นจริง (๕) ส่งผลต่อการบ่งบอกเวลาได้	(๕)	
รวมคะแนน		๑๐๐	

๗. การวัดผลในเชิงปริมาณและเชิงคุณภาพ

โดยใช้รูปแบบเชิงพรรณนา ซึ่งสามารถแสดงได้ทั้งการอธิบายเชิงสถิติ รูปภาพ กราฟ ข้อมูลต่างๆ จาก

๗.๑ ใช้แบบสำหรับการติดตามและประเมินผลเชิงปริมาณและคุณภาพ

(๑) แบบตัวบ่งชี้การปฏิบัติงาน (Performance Indicators)

(๒) แบบบัตรคะแนน (Scorecard Model) แบบบัตรคะแนน หรือ Scorecard Model ของ Kaplan & Norton

(๓) แบบมุ่งวัดผลสัมฤทธิ์ (Result Framework Model (RF))

(๔) แบบเชิงเหตุผล (Logical Model) ตัวแบบเชิงเหตุผล หรือ Logical Model

(๕) แบบวัดกระบวนการปฏิบัติงาน (Process Performance Measurement System (PPMS)) ระบบการวัดกระบวนการปฏิบัติงานหรือ PPMS

(๖) แบบการประเมินโดยใช้วิธีการแก้ปัญหาหรือเรียนรู้จากปัญหาที่เกิดขึ้นหรือ Problem-Solving Method

(๗) แบบการประเมินแบบมีส่วนร่วม (Participatory Methods)

(๘) แบบการประเมินผลกระทบ (Impact Evaluation)

(๙) แบบการประเมินความเสี่ยง (Risk Assessment Model)

(๑๐) แบบการประเมินตนเอง (Self-assessment Model) และ

(๑๑) แบบอื่นๆ ที่องค์กรปกครองส่วนท้องถิ่นกำหนดขึ้น ทั้งนี้ต้องอยู่ภายใต้กรอบตามข้อ (๑) – (๑๐)

หรือเป็นแบบผสมก็ได้

๗.๒ เชิงปริมาณ (Quantity) คุณภาพ (Quality) ผลที่ได้จริงๆ คืออะไรค่าใช้จ่าย (Cost) เวลา (Time) เป็นไปตามที่กำหนดไว้หรือไม่

๗.๓ ประชาชนได้ประโยชน์อย่างไรหรือราชการได้ประโยชน์อย่างไร

๗.๔ วัดผลนั้นได้จริงหรือไม่ หรือวัดได้เท่าไร (Key Performance Indicators : KPIs)

๗.๕ ผลกระทบ (Impact)

๒. การติดตามและประเมินผลโครงการ

รายงานการติดตามผลการดำเนินงานปีงบประมาณ พ.ศ. ๒๕๖๑

โครงการที่ดำเนินการตามยุทธศาสตร์ที่ ๑ ด้านโครงสร้างพื้นฐานและพัฒนาระบบสาธารณสุขปโภคสาธารณสุขการ

แผนงานเคหะและชุมชน

ที่	โครงการ	งบประมาณ (บาท)	งบประมาณ ที่ใช้ (บาท)	หมายเหตุ
๑	โครงการปรับปรุง/ซ่อมแซมถนนผิวจราจรหิน คลุก หมู่ ๑ - หมู่ ๑๒ ตำบลแพงพวย	๑,๔๖๙,๖๐๐.๐๐	๑,๘๐๐,๐๐๐.๐๐	
๒	โครงการปรับปรุง/ซ่อมแซมถนนผิวจราจรหิน ลูกรัง หมู่ ๑ - หมู่ ๑๒ ตำบลแพงพวย	๕๒๖,๐๐๐.๐๐		
๓	โครงการบำรุงรักษาและปรับปรุงที่ดินและ สิ่งก่อสร้าง เช่น ไฟฟ้าสาธารณะ ถนน	๖๕๐,๐๐๐.๐๐	๔๘๖,๐๙๖.๗๐	
รวม		๒,๖๔๕,๖๐๐.๐๐	๒,๒๘๖,๐๙๖.๗๐	

โครงการที่ดำเนินการตามยุทธศาสตร์ที่ ๒ การดำเนินงานด้านคุณภาพชีวิต การพัฒนาเศรษฐกิจพอเพียง และคุณค่าทางสังคม

แผนงานเคหะและชุมชน

ที่	โครงการ	งบประมาณ (บาท)	งบประมาณ ที่ใช้ (บาท)	หมายเหตุ
๑	โครงการปรับปรุงห้องน้ำศูนย์พัฒนาเด็กเล็ก วัดท่าเรือ พร้อมป้ายประชาสัมพันธ์โครงการ	๔๔๗,๙๐๐.๐๐	๔๔๗,๙๐๐.๐๐	ระหว่าง ดำเนินการ
รวม		๔๔๗,๙๐๐.๐๐	๔๔๗,๖๐๐.๐๐	

แผนงานสังคมสงเคราะห์

ที่	โครงการ	งบประมาณ (บาท)	งบประมาณ ที่ใช้ (บาท)	หมายเหตุ
๑	การดำเนินการหรือสนับสนุนโครงการอื่น เนื่องมาจากพระราชดำริตามหลักแนวทาง ปรัชญาเศรษฐกิจพอเพียง	๕๐,๐๐๐.๐๐	๐.๐๐	
๒	การดำเนินงานโครงการส่งเสริมช่วยเหลือผู้มี รายได้น้อยได้ดำเนินชีวิตตามแนวทาง เศรษฐกิจพอเพียงตำบลแพงพวย	๒๐,๐๐๐.๐๐	๐.๐๐	
๓	โครงการดำเนินงานด้านการพัฒนาศักยภาพ ผู้สูงอายุ คนพิการ ผู้ด้อยโอกาสทางสังคม	๔๐,๐๐๐.๐๐	๐.๐๐	
รวม		๑๑๐,๐๐๐.๐๐	๐.๐๐	

แผนงานการศึกษา

ที่	โครงการ	งบประมาณ (บาท)	งบประมาณ ที่ใช้ (บาท)	หมายเหตุ
๑	โครงการปฐมนิเทศประชุมผู้ปกครอง ศพด.วัดท่าเรือ และ ศพด.เนกขัมเจริญวัย	๒๐,๐๐๐.๐๐	๐.๐๐	
๒	โครงการวันไหว้ครู ศพด.วัดท่าเรือ และศพด.เนกขัมเจริญวัย	๕,๐๐๐.๐๐	๐.๐๐	ดำเนินการโดยไม่ได้ใช้งบประมาณ
๓	โครงการวันแม่ วันพ่อ ศพด.วัดท่าเรือ และศพด.เนกขัมเจริญวัย	๒๐,๐๐๐.๐๐	๐.๐๐	ดำเนินการโดยไม่ได้ใช้งบประมาณ
๔	โครงการทัศนศึกษาเพื่อส่งเสริมการเรียนรู้ สร้างเสริมความรัก ความสามัคคี ศพด.วัดท่าเรือ และศพด.เนกขัมเจริญวัย	๑๒๐,๐๐๐.๐๐	๓๖,๙๘๐.๐๐	
๕	โครงการทำบุญวันขึ้นปีใหม่ ศพด.วัดท่าเรือ และศพด.เนกขัมเจริญวัย	๓๐,๐๐๐.๐๐	๐.๐๐	ดำเนินการโดยไม่ได้ใช้งบประมาณ
๗	โครงการผลิตสื่อสร้างสรรค์ส่งเสริมทักษะการเรียนรู้เด็กปฐมวัยศูนย์พัฒนาเด็กเล็กสังกัด อบต.แพงพวย	๒๕,๐๐๐.๐๐	๐.๐๐	
๘	โครงการวันเด็ก ศพด.วัดท่าเรือ และศพด.เนกขัมเจริญวัย	๖๕,๐๐๐.๐๐	๐.๐๐	
๙	โครงการส่งเสริมการเรียนรู้วัฒนธรรมและภูมิปัญญาท้องถิ่น	๑๐,๐๐๐.๐๐	๐.๐๐	
๑๐	โครงการวันเด็กแห่งชาติ	๒๓๐,๐๐๐.๐๐	๓๘,๐๐๐.๐๐	

ที่	โครงการ	งบประมาณ (บาท)	งบประมาณ ที่ใช้ (บาท)	หมายเหตุ
๑๑	โครงการสนับสนุนค่าใช้จ่ายการบริหาร สถานศึกษาอาหารกลางวันสำหรับ ศพด.วัด ท่าเรือ	๑๙๖,๐๐๐.๐๐	๑๘๒,๔๐๐.๐๐	
๑๒	โครงการสนับสนุนค่าใช้จ่ายการบริหาร สถานศึกษาอาหารกลางวันสำหรับ ศพด. เนกขัมเจริญวีย์	๑๓๒,๓๐๐.๐๐	๑๒๑,๒๐๐.๐๐	
๑๓	โครงการสนับสนุนค่าใช้จ่ายการบริหาร สถานศึกษาค่าจัดการเรียนการสอน(รายหัว) ศพด.วัดท่าเรือ จำนวน ๔๐ คน คนละ ๑,๗๐๐.-	๖๘,๐๐๐.๐๐	๖๘,๐๐๐.๐๐	
๑๔	โครงการสนับสนุนค่าใช้จ่ายการบริหาร สถานศึกษาค่าจัดการเรียนการสอน (รายหัว) ศพด.เนกขัมเจริญวีย์ จำนวน ๒๗ คน คนละ ๑,๗๐๐ บาท	๔๕,๙๐๐.๐๐	๔๕,๙๐๐.๐๐	
๑๕	โครงการพัฒนาศักยภาพครูผู้ดูแลเด็กและ บุคลากรทางการศึกษา	๘,๐๐๐.๐๐	๐.๐๐	
๑๖	โครงการสนับสนุนกองทุนอาหารกลางวัน ให้กับเด็กปฐมวัย-ประถม ๖ วัดท่าเรือ	๑,๙๗๐,๐๐๐.๐๐	๑,๙๓๙,๐๐๐.๐๐	
๑๗	โครงการสนับสนุนกองทุนอาหารกลางวัน ให้กับเด็กปฐมวัย-ประถม ๖ โรงเรียนวัดสีดา ราม			
๑๘	โครงการสนับสนุนกองทุนอาหารกลางวัน ให้กับเด็กปฐมวัย-ประถม ๖ โรงเรียนบ้าน หนองไก่อแก้ว			
๑๙	โครงการสนับสนุนกองทุนอาหารกลางวัน ให้กับเด็กปฐมวัย-ประถม ๖ โรงเรียนเนกขัม มาราม			

แผนงานการศาสนา วัฒนธรรมและนันทนาการ

ที่	โครงการ	งบประมาณ (บาท)	งบประมาณ ที่ใช้ (บาท)	หมายเหตุ
๑	โครงการสนับสนุนจัดกิจกรรมวันสำคัญของ ไทยเนื่องในวันมาฆบูชา วันอาสาฬหบูชา และวัน เข้าพรรษา-ออกพรรษา	๑๐,๐๐๐.๐๐	๐.๐๐	
๒	โครงการสืบสานประเพณีวันสงกรานต์	๕๐,๐๐๐.๐๐	๖,๐๐๐.๐๐	
๓	โครงการอนุรักษ์ประเพณีวันลอยกระทง	๑๐๐,๐๐๐.๐๐	๗๗,๖๘๕.๐๐	
๔	โครงการแข่งขันกีฬาเด็ก เยาวชนและ ประชาชน	๕๐,๐๐๐.๐๐	๓๐,๐๘๐.๐๐	
๕	โครงการฝึกอบรมส่งเสริมทักษะการเล่นกีฬา และออกกำลังกายเยาวชนและประชาชน	๔๐,๐๐๐.๐๐	๓๘,๙๐๐.๐๐	
๖	โครงการสนับสนุนการประกวดมารยาทไทย ส่งเสริมคุณธรรม จริยธรรมเด็กและเยาวชน	๖๐,๐๐๐.๐๐	๕๔,๔๑๐.๐๐	
๗	โครงการบวชสามเณรภาคฤดูร้อน	๒๐,๐๐๐.๐๐	๐.๐๐	
รวม		๓๓๐,๐๐๐.๐๐	๒๐๘,๐๘๕.๐๐	

แผนงานงบกลาง

ที่	โครงการ	งบประมาณ (บาท)	งบประมาณ ที่ใช้ (บาท)	หมายเหตุ
๑	กองทุนหลักประกันสุขภาพระดับท้องถิ่นอัตรา ร้อยละ ๔๐ ของงบประมาณที่ สปสช. สนับสนุนให้ระบบหลักประกันสุขภาพระดับ ท้องถิ่น	๑๖๑,๐๐๐.๐๐	๑๕๘,๒๙๒.๐๐	
๒	โครงการสนับสนุนสร้างหลักประกันรายได้เบี้ย ยังชีพคนชรา	๑๒,๖๓๘,๔๐๐.๐๐	๑๒,๑๕๒,๐๐๐.๐๐	
๓	โครงการสนับสนุนการเสริมสร้างสวัสดิการเบี้ย ยังชีพคนพิการ	๒,๒๐๘,๐๐๐.๐๐	๒,๑๖๐,๘๐๐.๐๐	
๔	โครงการเงินสงเคราะห์เบี้ยยังชีพผู้ป่วยเอดส์	๑๘,๐๐๐	๑๒,๐๐๐.๐๐	
รวม		๑๕,๐๒๕,๔๐๐.๐๐	๑๔,๔๗๓,๐๙๒.๐๐	

โครงการที่ดำเนินการตามยุทธศาสตร์ที่ ๓ การดำเนินงานด้านการเกษตร การลงทุน การบริหารจัดการ
ทรัพยากรธรรมชาติ และสิ่งแวดล้อม

แผนงานสร้างความเข้มแข็งของชุมชน

ที่	โครงการ	งบประมาณ (บาท)	งบประมาณ ที่ใช้ (บาท)	หมายเหตุ
๔๙	โครงการท่องเที่ยวไทยรวมใจภักดิ์ รักษาพื้นที่สีเขียว	๓๐,๐๐๐.๐๐	๐.๐๐	
	รวม	๓๐,๐๐๐.๐๐	๐.๐๐	

แผนงานการศาสนา วัฒนธรรมและนันทนาการ

ที่	โครงการ	งบประมาณ (บาท)	งบประมาณ ที่ใช้ (บาท)	หมายเหตุ
๑	โครงการเทศกาลอุ้มฮวานและของดีดำเนินสะดวก ครั้งที่ ๓๒	๕๐,๐๐๐.๐๐	๕๐,๐๐๐.๐๐	
๒	โครงการตามรอยพระพุทธเจ้าหลวงอำเภอดำเนินสะดวก จังหวัดราชบุรี	๕๐,๐๐๐.๐๐	๓๙,๘๐๐.๐๐	
	รวม	๑๐๐,๐๐๐.๐๐	๘๙,๘๐๐.๐๐	

แผนงานสาธารณสุข

ที่	โครงการ	งบประมาณ (บาท)	งบประมาณ ที่ใช้ (บาท)	หมายเหตุ
๑	โครงการรณรงค์ประชาสัมพันธ์แพงพวยร่วมใจ กำจัดขยะเพื่ออนุรักษ์สิ่งแวดล้อม	๒๐,๐๐๐.๐๐	๐.๐๐	
๒	โครงการแพงพวยไร้ฝุ่นไร้มลพิษทุกชีวิต ปลอดภัย	๑๕,๐๐๐.๐๐	๐.๐๐	
๓	โครงการเผยแพร่ประชาสัมพันธ์ ข้อมูล ข่าวสารสาธารณสุขและสิ่ง แวดล้อม	๑๐,๐๐๐.๐๐	๐.๐๐	
รวม		๔๕,๐๐๐.๐๐	๐.๐๐	

โครงการที่ดำเนินการตามยุทธศาสตร์ที่ ๔ การดำเนินงานด้านการบริการประชาชน การเพิ่มประสิทธิภาพการเมือง การบริหารการพัฒนาบุคลากร และการบริหารกิจการบ้านเมืองที่ดี

แผนงานสร้างความเข้มแข็งของชุมชน

ที่	โครงการ	งบประมาณ (บาท)	งบประมาณ ที่ใช้ (บาท)	หมายเหตุ
๑	โครงการเลือกตั้งองค์กรปกครองส่วนท้องถิ่น ตามที่คณะกรรมการการเลือกตั้งกำหนด	๕๐๐,๐๐๐.๐๐	๐.๐๐	
๒	การดำเนินการหรือสนับสนุนโครงการเงินทุน และพิทักษ์รักษาไว้ซึ่งสถาบันพระมหากษัตริย์	๑๐๐,๐๐๐.๐๐	๙๑,๐๐๐.๐๐	
๓	การดำเนินการหรือสนับสนุนโครงการปกป้อง สถาบันสำคัญของชาติเพื่อเสริมสร้างความ สามานฉันท์	๑๐๐,๐๐๐.๐๐	๐.๐๐	
๔	การดำเนินงานตามโครงการเพิ่มศักยภาพ ประชาคมและผู้นำชุมชนเพื่อการพัฒนา การเมืองกับระบอบประชาธิปไตย	๑๐,๐๐๐.๐๐	๐.๐๐	
๕	โครงการส่งเสริม สนับสนุนการจัดประชุม ประชาคม เพื่อจัดทำแผนชุมชน/แผนพัฒนา ท้องถิ่นสี่ปี	๖๐,๐๐๐.๐๐	๓,๙๕๕.๐๐	
รวม		๗๗๐,๐๐๐.๐๐	๙๔,๙๕๕.๐๐	

แผนงานบริหารทั่วไป

ที่	โครงการ	งบประมาณ (บาท)	งบประมาณ ที่ใช้ (บาท)	หมายเหตุ
๑	โครงการฝึกอบรมและทัศนศึกษาดูงานเพื่อพัฒนาศักยภาพการบริหารงาน	๑๐๐,๐๐๐.๐๐	๐.๐๐	ใช้งบประมาณ กองทุนไฟฟ้า
๒	โครงการจัดซื้อเครื่องคอมพิวเตอร์ สำหรับงานประมวลผลแบบที่ ๑	๘๘,๐๐๐.๐๐	๘๘,๐๐๐.๐๐	
๓	โครงการจัดซื้อเครื่องสำรองไฟฟ้า ขนาด ๑ kVA	๒๙,๐๐๐.๐๐	๒๙,๐๐๐.๐๐	
๔	โครงการจัดซื้อเครื่องพิมพ์ชนิดหมึก Inkjet	๖๑,๖๐๐.๐๐	๖๑,๖๐๐.๐๐	
๕	โครงการจัดซื้อซัมเมอร์ส ขนาด ๑๕ แรงม้าพร้อมตู้ควบคุมไฟฟ้า ๓ เฟส	๑๐๗,๔๒๐.๐๐	๑๐๗,๐๐๐.๐๐	
๖	โครงการจัดซื้อซัมเมอร์ส ขนาด ๕ แรงม้า	๑๘๐,๐๐๐.๐๐	๐.๐๐	
๗	โครงการจัดซื้อเครื่องสูบน้ำ แบบมอเตอร์ไฟฟ้าขนาดสูบน้ำได้ ๒๕๐-๑๑๒๐ ลิตร/นาที	๖๐,๐๐๐.๐๐	๐.๐๐	
๘	โครงการจัดซื้อเครื่องสูบน้ำ แบบมอเตอร์ไฟฟ้าขนาดสูบน้ำได้ ๐-๙๐๐ ลิตร/นาที	๓๒,๐๐๐.๐๐	๐.๐๐	
๙	โครงการจัดซื้อเครื่องสูบน้ำ แบบมอเตอร์ไฟฟ้าขนาดสูบน้ำ ๐-๑๐๐๐ ลิตร/นาที	๘๐,๐๐๐.๐๐	๐.๐๐	
๑๐	โครงการจัดซื้อเครื่องปั๊มสารส้ม แบบชนิดน้ำหยด	๑๔,๐๐๐.๐๐	๐.๐๐	

ที่	โครงการ	งบประมาณ (บาท)	งบประมาณ ที่ใช้ (บาท)	หมายเหตุ
๑๑	โครงการจัดซื้อเครื่องสูบน้ำ แบบลากสาย เครื่องยนต์ ๒ จังหวะ พร้อมปั๊มสูบน้ำและ อุปกรณ์	๕,๕๐๐.๐๐	๕,๓๐๐.๐๐	
๑๒	โครงการจัดซื้อเครื่องปรับอากาศ (แบบแยก ส่วน) พร้อมติดตั้ง ขนาด ๓๖,๐๐๐ BTU	๒๓๕,๐๐๐.๐๐	๒๓๒,๕๐๐.๐๐	
๑๓	โครงการจัดซื้อโต๊ะเรียน จำนวน ๑๐ ตัว และ เป็นค่าจัดซื้อเก้าอี้ จำนวน ๖๐ ตัว	๒๕,๐๐๐.๐๐	๒๕,๐๐๐.๐๐	
๑๔	โครงการจัดซื้อเก้าอี้หนังแบบพนักพิง	๘,๐๐๐.๐๐	๘,๐๐๐.๐๐	
๑๕	โครงการจัดซื้อโต๊ะหมู่บูชา	๑๗,๐๐๐.๐๐	๑๗,๐๐๐.๐๐	
๑๖	โครงการจัดซื้อทีวีสี LCD ขนาด ๓๒ นิ้ว	๑๓,๐๐๐.๐๐	๐.๐๐	
๑๗	โครงการจัดซื้อตู้เหล็ก ๒ บาท	๓๐,๐๐๐.๐๐	๒๓,๐๐๐.๐๐	
๑๘	โครงการจัดซื้อพัดลมอุตสาหกรรม ตั้งพื้นแบบ ๓ ขา	๒๗,๕๐๐.๐๐	๒๗,๕๐๐.๐๐	
๑๙	โครงการจัดซื้อเครื่องมัลติมีเดียโปรเจกเตอร์ พร้อมอุปกรณ์ระดับ XGA	๒๔,๐๐๐.๐๐	๒๔,๐๐๐.๐๐	
๒๐	โครงการซ่อมแซมครุภัณฑ์ทั่วไป และ ทรัพย์สินของ อบต.แพงพวย	๕๗๐,๐๐๐.๐๐	๒๔๓,๒๙๙.๗๕	
	รวม	๑,๗๐๗,๐๒๐.๐๐	๘๙๑,๑๙๙.๗๕	

แผนงานเคหะและชุมชน

ที่	โครงการ	งบประมาณ (บาท)	งบประมาณ ที่ใช้ (บาท)	หมายเหตุ
๑	โครงการจัดซื้อรถยนต์บรรทุกขยะมูลฝอยชนิด อัดท้ายยกเท ตัวรถชนิด ๖ ล้อ เครื่องยนต์ ดีเซล ๖ สูบ ๔ จังหวะ	๑,๗๙๘,๙๘๐.๐๐	๓,๔๗๐,๐๐๐.๐๐	(จ่ายขาดเงินสะสม จำนวน ๑,๗๐๑,๐๒๐ บาท) รอส่งมอบ รถ
รวม		๑,๗๙๘,๙๘๐.๐๐	๓,๔๗๐,๐๐๐.๐๐	

แผนงานงบกลาง

ที่	โครงการ	งบประมาณ (บาท)	งบประมาณ ที่ใช้ (บาท)	หมายเหตุ
๑	ค่าใช้จ่ายกรณีฉุกเฉินจำเป็นในกรณีต่างๆ ที่ เกิดขึ้นเพื่อป้องกันและบรรเทาความเดือดร้อน ของประชาชนที่เกิดจากสาธารณภัยต่างๆ	๑,๐๐๐,๐๐๐.๐๐	๘๓๑,๕๐๐.๐๐	
รวม		๑,๐๐๐,๐๐๐.๐๐	๘๓๑,๕๐๐.๐๐	

โครงการที่ดำเนินการตามยุทธศาสตร์ที่ ๕ การดำเนินงานด้านการพัฒนาศักยภาพของคนและความเข้มแข็งของชุมชน

แผนงานรักษาความสงบภายใน

ที่	โครงการ	งบประมาณ (บาท)	งบประมาณ ที่ใช้ (บาท)	หมายเหตุ
๑	โครงการดำเนินงานตามโครงการ อบต.สีขาว	๑๐,๐๐๐.๐๐	๐.๐๐	
๒	โครงการเพิ่มประสิทธิภาพการบริหารงานของศูนย์อำนวยการป้องกันภัยฝ่ายพลเรือน	๕๕,๐๐๐.๐๐	๐.๐๐	
๓	โครงการเพิ่มประสิทธิภาพการป้องกันและลดอุบัติเหตุจากการจราจร และสร้างความปลอดภัยบนท้องถนนในช่วงเทศกาลสำคัญ	๔๐,๐๐๐.๐๐	๓๔,๒๘๐.๐๐	
๔	โครงการรณรงค์เฝ้าระวังการแพร่ระบาดของยาเสพติดในพื้นที่ตำบล แพงพวย	๒๐,๐๐๐.๐๐	๐.๐๐	
รวม		๙๕,๐๐๐.๐๐	๓๔,๒๘๐.๐๐	

แผนงานสร้างความเข้มแข็งของชุมชน

ที่	โครงการ	งบประมาณ (บาท)	งบประมาณ ที่ใช้ (บาท)	หมายเหตุ
๑	โครงการพัฒนาระบบศูนย์บริการข้อมูลข่าวสารทางราชการและอินเทอร์เน็ตชุมชนของ อบต.	๑๐,๐๐๐.๐๐	๐.๐๐	
๒	โครงการศูนย์รวมข่าวสารการซื้อหรือของหน่วยการบริหารราชการส่วนท้องถิ่นอำเภอดำเนินสะดวก	๒๐,๐๐๐.๐๐	๐.๐๐	
๓	โครงการส่งเสริมและสนับสนุนการจัดงานรวมพลังชาวอำเภอดำเนินสะดวกในวันสำคัญ	๒๐,๐๐๐.๐๐	๐.๐๐	
รวม		๕๐,๐๐๐.๐๐	๐.๐๐	

แผนงานสังคมสงเคราะห์

ที่	โครงการ	งบประมาณ (บาท)	งบประมาณ ที่ใช้ (บาท)	หมายเหตุ
๑	โครงการป้องกันและแก้ไขปัญหาด้านอาชญากรรม โรคเอดส์ การละเมิดสิทธิเด็กและสตรี	๔๐,๐๐๐.๐๐	๐.๐๐	
๒	โครงการ/กิจกรรมด้านการพัฒนาสตรี และครอบครัว	๔๐,๐๐๐.๐๐	๐.๐๐	
รวม		๘๐,๐๐๐.๐๐	๐.๐๐	

โครงการที่ดำเนินการตามยุทธศาสตร์ที่ ๖ การดำเนินงานด้านระบบการบริหาร และการจัดการด้านเศรษฐกิจ

แผนงานบริหารทั่วไป

ที่	โครงการ	งบประมาณ (บาท)	งบประมาณ ที่ใช้ (บาท)	หมายเหตุ
๑	โครงการจ้างที่ปรึกษาเพื่อศึกษาวิจัย ประเมินผลหรือพัฒนาระบบต่างๆ	๒๕,๐๐๐.๐๐	๐.๐๐	
๒	โครงการจัดทำแผนที่ภาษีและทะเบียน ทรัพย์สิน	๕๐๐,๐๐๐.๐๐	๔๙๐,๐๐๐.๐๐	ระหว่าง ดำเนินการ
๓	โครงการพัฒนาศักยภาพการให้บริการ ประชาชน เช่น โครงการออกจัดเก็บภาษี เคลื่อนที่	๒๐,๐๐๐.๐๐	๐.๐๐	
รวม		๕๔๕,๐๐๐.๐๐	๔๙๐,๐๐๐.๐๐	

โครงการที่อนุมัติจ่ายขาดเงินสะสม จำนวน ๑๕ โครงการ งบประมาณ ๑๑,๒๐๔,๓๒๐.- บาท

ที่	โครงการ	งบประมาณ (บาท)	งบประมาณ ที่ใช้ (บาท)	หมายเหตุ
๑	โครงการซ่อมแซมถนนแอสฟัลต์ติก คอนกรีต หมู่ที่ ๑ - ๑๑ (ถนนสายเพชรโรสภา)	๑,๓๑๐,๐๐๐.๐๐	๑,๒๘๕,๐๐๐.๐๐	
๒	โครงการปรับปรุงถนนแอสฟัลต์ติก คอนกรีต หมู่ที่ ๒ (ถนนสายวัดท่าเรือ - ชาวเหนือ)	๑,๙๗๑,๐๐๐.๐๐	๑,๙๔๓,๐๐๐.๐๐	
๓	โครงการปรับปรุงถนนคอนกรีตเสริมเหล็ก หมู่ที่ ๒ (สะพานประตุน้ำคลองแพงพวยและสะพานวัดใหม่ต้นกระทุ่ม) จำนวน ๒ จุด	๒๓๑,๙๐๐.๐๐	๒๓๐,๓๐๐.๐๐	ระหว่างดำเนินการ
๔	โครงการซ่อมแซมถนนคอนกรีตเสริมเหล็ก หมู่ที่ ๒ (ซอยประตุน้ำบางป่า)	๖๘๖,๖๐๐.๐๐	๐.๐๐	พิจารณาผล
๕	โครงการปรับปรุงถนนแอสฟัลต์ติก คอนกรีต หมู่ที่ ๓-๕ (ถนนสายดอนทอง)	๑,๙๓๒,๐๐๐.๐๐	๑,๙๐๐,๐๐๐.๐๐	
๖	โครงการซ่อมแซมถนนคอนกรีตเสริมเหล็กหมู่ที่ ๓,๘,๙ จำนวน ๘ จุด	๔๒๒,๔๐๐.๐๐	๔๑๑,๙๐๐.๐๐	ระหว่างดำเนินการ
๗	โครงการซ่อมแซมถนนคอนกรีตเสริมเหล็กหมู่ที่ ๔ (ซอยบ้านอยู่ตะเภา ๖ ประชาพัฒนา) จำนวน ๒ จุด	๒๓๓,๐๐๐.๐๐	๒๒๕,๒๐๐.๐๐	ระหว่างดำเนินการ
๘	โครงการซ่อมแซมถนนคอนกรีตเสริมเหล็กหมู่ที่ ๔ (ซอยหลังโรงเรียนเนกขัมวิทยา)	๔๕๖,๖๐๐.๐๐	๐.๐๐	

ที่	โครงการ	งบประมาณ (บาท)	งบประมาณ ที่ใช้ (บาท)	หมายเหตุ
๙	โครงการซ่อมแซมศูนย์พัฒนาเด็กเล็กเนกซัม เจริญวัยหมู่ที่ ๔	๙๒,๕๐๐.๐๐	๗๓,๑๐๐.๐๐	
๑๐	โครงการซ่อมแซมถนนคอนกรีตเสริมเหล็กหมู่ ที่ ๕ (ขอยคคลองปู่เจริญ ๖)	๔๔๕,๖๐๐.๐๐	๐.๐๐	
๑๑	โครงการก่อสร้างถนนคอนกรีตเสริมเหล็ก หมู่ ที่ ๖ (ขอยเกษตรสวนใหม่)	๖๒๘,๔๐๐.๐๐	๐.๐๐	พิจารณาผล
๑๒	โครงการปรับปรุงท่อส่งน้ำดิบคลอง ชลประทานหมู่ที่ ๗	๑๗๘,๒๐๐.๐๐	๐.๐๐	
๑๓	โครงการซ่อมแซมถนนคอนกรีตเสริมเหล็ก หมู่ ที่ ๑๐ งานซ่อมแซมถนน คอนกรีตเสริมเหล็ก จำนวน ๒ จุด	๑,๓๓๔,๓๐๐.๐๐	๐.๐๐	พิจารณาผล
๑๔	โครงการซ่อมแซมถนนคอนกรีตเสริมเหล็ก หมู่ ที่ ๑๐ (ขอยหนองปลาตะเพียน)	๑,๐๓๔,๖๐๐.๐๐	๐.๐๐	พิจารณาผล
๑๕	โครงการขยายเขตไฟฟ้า บริเวณประปา หมู่บ้านหมู่ที่ ๑ ตำบลแพงพวย อำเภอดำเนิน สะดวก จังหวัดราชบุรี	๒๔๗,๒๒๐.๐๐	๒๔๗,๒๑๐.๑๒	
รวม		๑๑,๒๐๔,๓๒๐.๐๐	๖,๓๑๕,๗๑๐.๑๒	

โครงการที่ได้รับงบประมาณจากหน่วยงานอื่น

งบประมาณเงินกองทุนโรงไฟฟ้าราชบุรี ๑ จำนวน ๔๖ โครงการ งบประมาณ ๓๕,๘๓๗,๕๐๐.- บาท

ที่	โครงการ	งบประมาณ (บาท)	งบประมาณ ที่ใช้ (บาท)	หมายเหตุ
๑	โครงการก่อสร้างระบบกรองน้ำประปาผิวดิน ประจำหมู่บ้าน บ้านโคกตามัง หมู่ที่ ๗ ต. แพงพวย	๙๐๔,๓๐๐.๐๐	๙๐๐,๐๐๐.๐๐	
๒	โครงการก่อสร้างกำแพงกันดินพร้อมถนน คอนกรีตเสริมเหล็ก โคกตามัง หมู่ ๗ ต. แพงพวย	๘๗๑,๐๐๐.๐๐	๘๗๑,๐๐๐.๐๐	ระหว่าง ดำเนินการ
๓	โครงการก่อสร้างกำแพงกันดินพร้อมถนน คอนกรีตเสริมเหล็ก ถนนสายเลียบบคลองราง นายร้อย หมู่ ๓ - ๘ ต.แพงพวย	๑,๘๐๕,๙๐๐.๐๐	๑,๖๔๐,๐๐๐.๐๐	
๔	โครงการก่อสร้างถนนคอนกรีตเสริมเหล็ก ถนนสายบ้านปู่เจริญ หมู่ที่ ๔ - ๑๒ ต. แพงพวย	๑,๓๐๔,๐๐๐.๐๐	๑,๑๗๕,๐๐๐.๐๐	
๕	โครงการวางท่อระบายน้ำ หมู่ที่ ๑๐ ตำบล แพงพวย	๑,๐๕๖,๙๐๐.๐๐	๖๓๙,๐๐๐.๐๐	ระหว่าง ดำเนินการ
๖	โครงการขยายถนนคอนกรีตเสริมเหล็กพร้อม กำแพงกันดิน ถนนสายบ้านปู่เจริญ หมู่ที่ ๑๒ ต.แพงพวย	๘๗๘,๗๐๐.๐๐	๗๗๕,๐๐๐.๐๐	
๗	โครงการก่อสร้างถนนคอนกรีตเสริมเหล็ก ถนนสายหนองช่อกลม หมู่ ๙ ต.แพงพวย	๒,๓๘๙,๒๐๐.๐๐	๑,๔๕๙,๐๐๐.๐๐	
๘	โครงการวางท่อระบายน้ำ หมู่ที่ ๖ (บริเวณ ข้างโรงเรียนดำเนินวิทยา)	๑,๐๔๐,๑๐๐.๐๐	๘๗๗,๐๐๐.๐๐	ระหว่าง

ที่	โครงการ	งบประมาณ (บาท)	งบประมาณ ที่ใช้ (บาท)	หมายเหตุ
๙	โครงการก่อสร้างถนนคอนกรีตเสริมเหล็ก ถนนสายบ้านปู่เจริญ (รวมใจ ๓) หมู่ที่ ๑๒ ต. แพงพวย	๑,๑๖๙,๔๐๐.๐๐	๗๖๖,๐๐๐.๐๐	ระหว่าง ดำเนินการ
๑๐	โครงการวางท่อระบายน้ำเพื่อการเกษตร ต. แพงพวย หมู่ที่ ๑,๓,๔,๘,๙ ตำบลแพงพวย	๑,๐๔๖,๐๐๐.๐๐	๗๗๓,๐๐๐.๐๐	ระหว่าง ดำเนินการ
๑๑	โครงการจัดซื้อพร้อมติดตั้งขยายเขตกล้อง วงจรปิด หมู่ที่ ๑,๓,๔,๘,๙, ตำบลแพงพวย	๑,๕๐๐,๐๐๐.๐๐	๑,๔๘๓,๐๐๐.๐๐	
งบกองทุนโรงไฟฟ้า ปี ๒๕๖๑				
๑๒	โครงการจัดซื้อพร้อมติดตั้งเครื่องปรับอากาศ ส่วนงานป้องกันบรรเทาสาธารณภัย องค์การ บริหารส่วนตำบลแพงพวย	๗๙,๔๐๐.๐๐	๗๙,๔๐๐.๐๐	
๑๓	โครงการจัดซื้อเครื่องคอมพิวเตอร์พร้อม เครื่อง Multifuntion แบบฉีดหมึกinkjet สำหรับนักเรียน	๙๕,๗๐๐.๐๐	๙๕,๗๐๐.๐๐	
๑๔	โครงการจัดซื้อเต็นท์ โต๊ะ เก้าอี้ สำหรับ บริการประชาชน องค์การบริหารส่วนตำบล แพงพวย	๓๐๐,๐๐๐.๐๐	๓๐๐,๐๐๐.๐๐	
๑๕	โครงการก่อสร้างติดตั้งเสาไฟฟ้าสาธารณะ โสต้อป บริเวณศาลาประชาคม หมู่ที่ ๑๐ ตำบลแพงพวย	๑๖๗,๙๐๐.๐๐	๑๖๗,๙๐๐.๐๐	

ที่	โครงการ	งบประมาณ (บาท)	งบประมาณ ที่ใช้ (บาท)	หมายเหตุ
๑๖	โครงการก่อสร้างเชื่อมกันดินบริเวณโรงน้ำ ดื่ม หมู่บ้านดอนมดตะนอย หมู่ที่ ๖ ตำบล แพงพวย	๓๓๙,๖๐๐.๐๐	๐.๐๐	
๑๗	โครงการก่อสร้างถนนคอนกรีตเสริมเหล็ก ปากทางเข้าซอยเพชรโสภณ หมู่ที่ ๑ ตำบล แพงพวย	๒๗๓,๑๐๐.๐๐	๐.๐๐	
๑๘	โครงการก่อสร้างศาลาอเนกประสงค์ประจำ หมู่บ้าน บ้านปากคลองซุด หมู่ที่ ๑๑ ตำบล แพงพวย	๓๕๒,๙๐๐.๐๐	๐.๐๐	
๑๙	โครงการปรับปรุงท่อเมนประปาหมู่บ้าน ท่าเรือ หมู่ที่ ๒ ตำบลแพงพวย	๕๐๐,๐๐๐.๐๐	๐.๐๐	
๒๐	โครงการจัดฝาดะแกรงเหล็กวางระบายน้ำ บ้านดอนมดตะนอย หมู่ที่ ๖ ตำบลแพงพวย	๓๘๕,๐๐๐.๐๐	๐.๐๐	
๒๑	โครงการก่อสร้างถนนลูกรังหินคลุก บ้านโคก ตะมั่ง หมู่ที่ ๗ ตำบลแพงพวย	๑๐๓,๗๐๐.๐๐	๐.๐๐	
๒๒	โครงการปรับปรุงท่อเมนประปาหมู่บ้าน บริเวณถังน้ำศาลาประชาคม หมู่ที่ ๑๐ ตำบลแพงพวย	๕๐๐,๐๐๐.๐๐	๐.๐๐	
๒๓	โครงการก่อสร้างถนนคอนกรีตเสริมเหล็ก บ้านท่าเรือ หมู่ที่ ๒ ตำบลแพงพวย	๔๙๖,๙๐๐	๐.๐๐	
๒๔	โครงการก่อสร้างฝายน้ำล้น บ้านดอนมด ตะนอย หมู่ที่ ๖	๑๒๙,๒๐๐.๐๐	๐.๐๐	

ที่	โครงการ	งบประมาณ (บาท)	งบประมาณ ที่ใช้ (บาท)	หมายเหตุ
๒๕	โครงการก่อสร้างฝายน้ำล้น บ้านอุตะเภา หมู่ที่ ๔ ตำบลแพงพวย	๑๔๔,๙๐๐.๐๐	๐.๐๐	
๒๖	โครงการก่อสร้างเขื่อนกันดินหลังศาลา อเนกประสงค์ประจำหมู่บ้านหนองไก่อแก้ว หมู่ที่ ๓ ตำบลแพงพวย	๒๐๖,๙๐๐.๐๐	๐.๐๐	
๒๗	โครงการขุดลอกคลองบ่อประปาหมู่บ้าน บ้านโคกตะมั่ง หมู่ที่ ๗ ตำบลแพงพวย	๗๔,๘๐๐.๐๐	๐.๐๐	
๒๘	โครงการวางท่อระบายน้ำบริเวณถนนบ้านดอนคา หมู่ที่ ๘ ตำบลแพงพวย	๑๓๔,๕๐๐.๐๐	๐.๐๐	
๒๙	โครงการขยายสะพานคอนกรีตเสริมเหล็ก บ้านรางนายร้อย หมู่ที่ ๘ ตำบลแพงพวย	๒๗๙,๐๐๐.๐๐	๐.๐๐	
๓๐	โครงการปรับปรุงสนามกีฬาโรงเรียนวัดสีดารา (เทพเซยประชานุกุล) หมู่ที่ ๑ ตำบลแพงพวย	๔๔๙,๕๐๐.๐๐	๐.๐๐	
๓๑	โครงการก่อสร้างถนนคอนกรีตเสริมเหล็ก ถนนสายบ้านปู่เจริญ ซ.๑ หมู่ที่ ๑๒ ตำบลแพงพวย	๔๓๗,๙๐๐.๐๐	๐.๐๐	
๓๒	โครงการก่อสร้างพื้นคอนกรีตอาคาร อเนกประสงค์ ประจำหมู่บ้านหนองไก่อแก้ว หมู่ที่ ๓ ตำบลแพงพวย	๓๘๙,๕๐๐.๐๐	๐.๐๐	
๓๓	โครงการก่อสร้างถนนคอนกรีตเสริมเหล็ก หมู่ที่ ๕	๕๐๐,๐๐๐.๐๐	๐.๐๐	

ที่	โครงการ	งบประมาณ (บาท)	งบประมาณ ที่ใช้ (บาท)	หมายเหตุ
๓๔	โครงการก่อสร้างศาลาอเนกประสงค์ประจำหมู่บ้าน บ้านปู่เจริญ หมู่ที่ ๑๒ ตำบลแพงพวย	๗๒๐,๓๐๐.๐๐	๐.๐๐	
๓๕	โครงการปรับปรุงเมนประปาหมู่บ้าน บริเวณถ้ำน้ำวัดนักบุญอันตน หมู่ที่ ๖ ตำบลแพงพวย	๑๖๙,๐๐๐.๐๐	๐.๐๐	
๓๖	โครงการก่อสร้างศาลาอเนกประสงค์ประจำหมู่บ้าน บ้านโคกตะมั่ง หมู่ที่ ๗ ตำบลแพงพวย	๗๕๙,๖๐๐.๐๐	๐.๐๐	
๓๗	โครงการก่อสร้างหลังคาคลุมอ่างแปรงพื้นโรงเรียนบ้านหนองไก่อแก้ว หมู่ที่ ๓ ตำบลแพงพวย	๑๐๗,๕๐๐.๐๐	๐.๐๐	
๓๘	โครงการก่อสร้างฝายน้ำล้น บ้านคลองปู่เจริญ หมู่ที่ ๕ ตำบลแพงพวย	๑๒๒,๑๐๐.๐๐	๐.๐๐	
๓๙	โครงการต่อเติมห้องบริการประชาชน โรงพยาบาลส่งเสริมสุขภาพตำบลบ้านปากคลอง หมู่ที่ ๑ ตำบลแพงพวย	๔๖๔,๗๐๐.๐๐	๐.๐๐	
๔๐	โครงการก่อสร้างรั้วพร้อมประตู โรงพยาบาลส่งเสริมสุขภาพตำบลแพงพวย หมู่ที่ ๒ ตำบลแพงพวย	๕๐๐,๐๐๐.๐๐	๐.๐๐	
๔๑	โครงการจัดซื้อพร้อมติดตั้งหอกกระจายข่าว หมู่ที่ ๑-๑๒ ตำบลแพงพวย	๕,๕๒๐,๐๐๐.๐๐	๐.๐๐	
๔๒	โครงการก่อสร้างถนนคอนกรีตเสริมเหล็กบ้านโคกหลวง หมู่ที่ ๑ (ชอย ๑๓ ประชา ร่วมใจ)	๑,๕๓๗,๘๐๐.๐๐	๐.๐๐	

ที่	โครงการ	งบประมาณ (บาท)	งบประมาณ ที่ใช้ (บาท)	หมายเหตุ
๔๓	โครงการก่อสร้างถนนคอนกรีตเสริมเหล็ก บ้านหนองช่องลม หมู่ที่ ๙ ตำบลแพงพวย	๑,๓๐๐,๔๐๐.๐๐	๐.๐๐	
๔๔	โครงการก่อสร้างบ้านกิจกรรมภายในวัด เนกขัมมาราม หมู่ที่ ๔ ตำบลแพงพวย	๑,๗๓๑,๒๐๐.๐๐	๐.๐๐	
๔๕	โครงการวางท่อระบายน้ำ บ้านโคกตามัง หมู่ที่ ๗ ตำบลแพงพวย	๑,๑๗๗,๒๐๐.๐๐	๐.๐๐	
๔๖	โครงการจัดซื้อพร้อมติดตั้งกล้องวงจรปิด หมู่ที่ ๒,๕,๑๒ ตำบลแพงพวย	๑,๔๒๒,๐๐๐.๐๐	๐.๐๐	
รวม		๓๕,๘๓๗,๕๐๐.๐๐	๑๒,๐๐๑,๐๐๐.๐๐	

๓. สรุปผลการพัฒนาท้องถิ่น

โครงการที่บรรจุอยู่ในแผนดำเนินงาน

จำนวน ๗๙ โครงการ

โครงการที่อนุมัติจ่ายขาดเงินสะสม

จำนวน ๑๕ โครงการ

โครงการที่ได้รับเงินอุดหนุนจากหน่วยงานอื่น

จำนวน ๔๖ โครงการ

รวม

จำนวน ๑๔๐ โครงการ

๔. ข้อเสนอแนะในการจัดทำแผนพัฒนาท้องถิ่นในอนาคต

๔.๑ ผลกระทบนำไปสู่ออนาคต

ในทฤษฎีทางวิชาการการจัดการ ซึ่งว่า องค์กรต่างๆไม่ว่าจะเป็นองค์กรภาครัฐหรือองค์กรภาคเอกชนจะพัฒนา เติบโตและอยู่รอดได้ต้องมีการปรับตัวให้เข้ากับการเปลี่ยนแปลงของสภาพแวดล้อมภายนอก ๔ ประการ (PEST) ตลอดเวลา ซึ่งประกอบไปด้วย

๑) สิ่งแวดล้อมด้านการเมือง (Political Environment)

- ๒) สิ่งแวดล้อมด้านเศรษฐกิจ (Economic Environment)
- ๓) สิ่งแวดล้อมด้านสังคม (Social Environment) และ
- ๔) สิ่งแวดล้อมด้านวิทยาการใหม่ๆ (Technology)

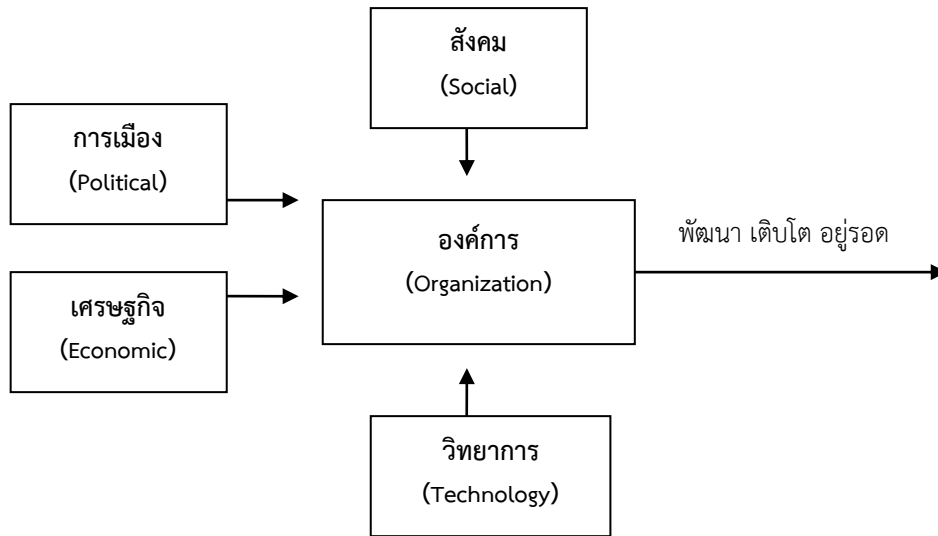

จากแผนภาพ องค์การบริหารส่วนตำบลเบ็ญไพร มีฐานะเป็นองค์กรภาครัฐองค์กรหนึ่ง จึงมีความจำเป็นที่จะต้องมีความสามารถในการปรับตัวให้เข้ากับการเปลี่ยนแปลงของสิ่งแวดล้อมต่างๆ ๔ ประการดังที่กล่าวมาแล้ว เพื่อให้องค์กรพัฒนา เติบโตและอยู่รอดต่อไปได้ วิสัยทัศน์ในการปฏิบัติงานในองค์กรปกครองส่วนท้องถิ่นต้องวิเคราะห์ตามสิ่งแวดล้อมที่จะเปลี่ยนแปลงไปทั้ง ๔ ประการ ดังนี้

๑) การปรับตัวให้เข้ากับการเมือง (Political Environment) ที่เปลี่ยนแปลง หากกล่าวถึงการปกครองของไทยในปัจจุบัน อาจแบ่งระดับการเมืองออกได้เป็น ๒ ระดับ ได้แก่ การเมืองระดับชาติ และการเมืองระดับท้องถิ่น การเมืองระดับชาติ ได้แก่ การเมืองระดับรัฐบาล สมาชิกสภาผู้แทนราษฎร สมาชิกวุฒิสภา ในส่วนของการเมืองระดับท้องถิ่นนั้นยังสามารถแบ่งแยกย่อยออกได้เป็นหลายประเภท เช่น การเมืองของ อบจ. เทศบาล หรือ อบต. หรือแม้กระทั่งการเมืองในระดับหมู่บ้านที่จะต้องมีการเลือกตั้งผู้ใหญ่บ้านโดยราษฎรในหมู่บ้านนั้นๆ เป็นต้น

ในสภาพข้อเท็จจริงปัจจุบันและผลงานวิจัยต่างๆที่เกี่ยวข้องต่างชี้ว่าการเมืองในระดับชาติ ยังมีอิทธิพลต่อการเมืองในระดับท้องถิ่นอยู่หลายประการ เช่น การเลือกตั้งในระดับท้องถิ่นต้องอาศัยภาพลักษณ์ของพรรคการเมืองระดับชาติเพื่อช่วยในการหาเสียง การให้เงินอุดหนุนเฉพาะกิจจากส่วนกลางมายังองค์กรปกครองส่วนท้องถิ่นโดยเลือกให้เฉพาะท้องถิ่นที่เป็นพรรคพวกเดียวกันกับราชการส่วนกลาง เป็นต้น

ในอนาคต อำนาจหน้าที่และบทบาทของนักการเมืองท้องถิ่นและข้าราชการท้องถิ่นจะเป็นอย่างไรนั้น ส่วนหนึ่งก็ขึ้นอยู่กับสิ่งแวดล้อมทางการเมืองโดยเฉพาะอย่างยิ่งอิทธิพลจากการเมืองระดับชาติซึ่งถ่ายทอดออกมาเป็นนโยบายของรัฐที่มีต่อ อปท. ซึ่งมักสลับสับเปลี่ยนกันเป็น ๒ กรณี กล่าวคือ การรวมอำนาจการปกครอง (Centralization) หรือ การกระจายอำนาจการปกครอง (Decentralization) ดังนั้น ผู้ที่จะปฏิบัติงานใน อบต. จึงจำเป็นที่จะต้องทราบความเคลื่อนไหวของ

นโยบายรัฐอยู่ตลอดเวลา เพื่อบริหารจัดการ อปท.ให้เข้ากับสภาวการณ์ดังกล่าวที่เปลี่ยนแปลงอยู่ตลอดเวลา

ในส่วนของปัจจัยการเมืองระดับท้องถิ่นด้วยกันเองนั้น ทุกฝ่ายที่เกี่ยวข้องจะต้องเข้าใจบทบาทหน้าที่ของตนเอง ซึ่งโดยหลักการแล้วการตัดสินใจกำหนดนโยบายควรเป็นหน้าที่ของฝ่ายการเมืองท้องถิ่น ทุกฝ่ายควรต้องรู้ความเคลื่อนไหวและการเปลี่ยนแปลงของการเมืองท้องถิ่นในทุกระดับทั้งระดับ อบจ. เทศบาล อบต.และระดับหมู่บ้าน เพราะการเมืองท้องถิ่นเหล่านี้มีความเชื่อมโยงสัมพันธ์กันและจะต้องมีผลกระทบต่อ อปท.ไม่ทางตรงก็ทางอ้อม ข้าราชการท้องถิ่นควรพยายามปรับข้อเท็จจริงในท้องถิ่นให้เข้ากับระเบียบกฎหมายของรัฐ ซึ่งในบางครั้งระเบียบกฎหมายอาจไม่เหมาะสมกับสภาพปัญหาและความต้องการของคนในท้องถิ่นก็ต้องเป็นหน้าที่ของข้าราชการท้องถิ่นที่จะประยุกต์ใช้กฎหมาย ให้สามารถใช้ได้จริงตามสภาพและบริบทแวดล้อมของท้องถิ่นนั้นๆ จึงจะได้ชื่อว่าเป็นนักบริหารการเปลี่ยนแปลง(Change Agent) อย่างแท้จริง

๒) การปรับตัวเข้ากับเศรษฐกิจ (Economic Environment) ที่เปลี่ยนแปลงเมื่อสภาพเศรษฐกิจโดยรวมของประเทศไม่ดี ทำให้ประชาชนยากจนเพิ่มขึ้นเป็นสาเหตุของปัญหาอื่นๆที่กระทบต่อ อปท.ตามมา ไม่ว่าจะเป็นปัญหายาเสพติด ปัญหาประชาชนเรียกร้องในสิ่งที่สามารถแก้ไข ปัญหาเฉพาะหน้ามากกว่าสิ่งที่แก้ไขปัญหาได้อย่างยั่งยืน เช่น ต้องการผ้าห่มกันหนาวฟรี เสื้อกันหนาวฟรี และของฟรีอื่นๆจาก อปท. เป็นต้น ซึ่งสวนทางกับระเบียบกฎหมายและการตรวจสอบอย่างเข้มข้นของสำนักงานตรวจเงินแผ่นดิน ที่พยายามจำกัดขอบเขตการตัดสินใจขององค์กรปกครองส่วนท้องถิ่นในเรื่องของการแจกของให้แก่ราษฎร

อีกปัญหาหนึ่งประชาชนอาจขาดการมีส่วนร่วมทางการเมืองกับ อปท. เพราะต้องเอาเวลาไปทำงานหาเงินเพื่อปากท้องของตนเองก่อน หรือบางครั้งอาจมีส่วนร่วมแค่การรับเงินแล้วไปลงคะแนนเสียงเลือกตั้ง รวมตลอดถึงปัญหาความยากจนของประชาชนจะสร้างความเข้มแข็งให้กับนโยบายประชานิยมไปโดยปริยายซึ่งอาจส่งผลกระทบในทางลบในระยะยาว โดยเฉพาะอย่างยิ่งเป็นการส่งเสริมลักษณะนิสัยการพึ่งพิงรัฐอยู่ตลอดเวลาของประชาชน เป็นต้น

ดังนั้น การสร้างกระบวนทัศน์ (Paradigm) ทางความคิดให้แก่ประชาชนตามหลัก “ตนเป็นที่พึ่งแห่งตน” และ “ปรัชญาเศรษฐกิจพอเพียง” ควรเป็นสิ่งสำคัญที่นักบริหารงาน อปท. ควรให้ความสนใจที่จะส่งเสริมและพัฒนาในประเด็นนี้

๓) การปรับตัวเข้ากับสังคม (Social Environment) ที่เปลี่ยนแปลงชุมชนแต่ละชุมชนมีสภาพทางสังคมและวัฒนธรรมที่แตกต่างกัน ดังนั้น การปฏิบัติงานในแต่ละพื้นที่ก็ต้องเผชิญกับสภาพทางสังคมและวัฒนธรรมที่แตกต่างกัน เช่น บางพื้นที่อาจเป็นสังคมของคนพุทธ บางพื้นที่อาจเป็นสังคมของคนคริสต์ บางพื้นที่ประชาชนให้ความร่วมมือกับกิจกรรมของ อปท.เป็นอย่างดี บางพื้นที่ประชาชนขาดความร่วมมือ เป็นต้น

สภาพของสังคมไทยมักเป็นสังคมอุปถัมภ์ ผู้บริหารท้องถิ่นอาจมีแนวโน้มที่จะตัดสินใจกำหนดนโยบายไปตอบสนองต่อกลุ่มญาติพี่น้องของตน กลุ่มอื่นที่แพ้การเลือกตั้งเมื่อไม่ได้รับการตอบสนองก็หาทางโจมตี ก่อให้เกิดความขัดแย้งที่รุนแรงขึ้นในสังคมท้องถิ่นมากกว่าในอดีต ดังนั้นบุคลากรใน อบต. จึงจำเป็นที่จะต้องเข้าใจผลกระทบที่มาจากสาเหตุการกระจายอำนาจสู่ท้องถิ่นที่ส่งผลโดยตรงต่อความสามัคคีในสังคมท้องถิ่นยุคปัจจุบัน ต้องมีความสามารถบริหารงานบนความขัดแย้งในสังคม เพราะคงไม่มีสังคมใดในประเทศไทยที่จะมีคนที่ชอบสิ่งๆหนึ่งเหมือนกันได้หมด การปฏิบัติงานทุก

อย่างย่อมีการเห็นด้วย ไม่เห็นด้วย ต่อต้าน และไม่ต่อต้าน อยู่คู่กับสังคมประชาธิปไตยเสมอ สำคัญ เพียงแต่จะสามารถลดระดับหรือแก้ไขความขัดแย้งที่รุนแรงนั้นได้อย่างไร

๔) การปรับตัวเข้ากับวิทยาการใหม่ๆ (Technology) ที่เปลี่ยนแปลงในปัจจุบันกรมส่งเสริมการปกครองท้องถิ่นมีนโยบายส่งเสริมการพัฒนาบุคลากรโดยการฝึกอบรมอยู่เป็นประจำ เช่น การฝึกอบรมการใช้คอมพิวเตอร์โปรแกรมต่างๆ การฝึกอบรมการจัดทำเว็บไซต์องค์กร เป็นต้น ประกอบกับกรมส่งเสริมฯ มีเว็บไซต์เผยแพร่ข้อมูลข่าวสารต่างๆ ที่จำเป็นและเกี่ยวข้องกับการปฏิบัติงานของ อปท. ที่ปรับปรุงให้ทันสมัยอยู่ทุกวัน เช่น การเผยแพร่หนังสือสั่งการต่างๆ ผ่านช่องทางการสารบรรณอิเล็กทรอนิกส์ เป็นต้น หากพนักงานท้องถิ่นให้ความสำคัญในการอ่านหนังสือสั่งการของกรมส่งเสริมฯทางอินเทอร์เน็ตอยู่เป็นประจำ ก็จะนำมาซึ่งการบริหารงานที่มีประสิทธิภาพและไม่ขัดต่อระเบียบ กฎหมาย หนังสือสั่งการที่เปลี่ยนแปลงไปอยู่ตลอดเวลา

๔.๒ ข้อสังเกต ข้อเสนอแนะ ผลจากการพัฒนา

องค์การบริหารส่วนตำบลแพงพวย มีข้อสังเกต ข้อเสนอแนะ ผลจากการพัฒนา โดยอิงการคาดการณ์การพัฒนาต่างๆอยู่ภายใต้สิ่งแวดล้อมภายนอกต่างๆ ดังต่อไปนี้

๑) การเปลี่ยนแปลงในประเทศที่จะส่งผลกระทบต่อ อบต.

- รัฐธรรมนูญฉบับใหม่จะส่งผลกระทบต่อองค์กรปกครองส่วนท้องถิ่นอย่างไร
- แนวโน้มการยกฐานะจาก อบต. เป็นเทศบาลทั่วประเทศ
- แนวโน้มการควบรวมองค์กรปกครองส่วนท้องถิ่น
- การเพิ่มขึ้นหรือลดลงของการจัดสรรเงินงบประมาณให้ อบต.

๒) การเปลี่ยนแปลงในระดับภูมิภาคที่จะส่งผลกระทบต่อ อบต.

AEC หรือ Asean Economics Community คือการรวมตัวของชาติในอาเซียน ๑๐ ประเทศ โดยมี ไทย พม่า ลาว เวียดนาม มาเลเซีย สิงคโปร์ อินโดนีเซีย ฟิลิปปินส์ กัมพูชา บรูไน เพื่อที่จะให้มีผลประโยชน์ทางเศรษฐกิจร่วมกัน จะมีรูปแบบคล้ายๆ กลุ่ม Euro Zone นั้นเอง จะทำให้มีผลประโยชน์ อำนาจต่อรองต่างๆ กับคู่ค้าได้มากขึ้น และการนำเข้า ส่งออกของชาติในอาเซียนก็จะเสรี ยกเว้นสินค้าบางชนิดที่แต่ละประเทศอาจจะขอไว้ไม่ลดภาษีนำเข้า (เรียกว่าสินค้าอ่อนไหว)

Asean จะรวมตัวเป็น ประชาคมเศรษฐกิจอาเซียนและมีผลเป็นรูปธรรม ณ วันที่ ๓๑ ธันวาคม ๒๕๕๘ ณ วันนั้นจะทำให้ภูมิภาคนี้เปลี่ยนไปอย่างมาก โดย AEC Blueprint (แบบพิมพ์เขียว) หรือแนวทางที่จะให้ AEC เป็นไปคือ

๑. การเป็นตลาดและฐานการผลิตเดียวกัน
๒. การเป็นภูมิภาคที่มีขีดความสามารถในการแข่งขันสูง
๓. การเป็นภูมิภาคที่มีการพัฒนาทางเศรษฐกิจที่เท่าเทียมกัน
๔. การเป็นภูมิภาคที่มีการบูรณาการเข้ากับเศรษฐกิจโลก